

সেক্ষপিয়রগী

দি রেগ্ অব ল্যুক্রেসি

(ল্যুক্রেসি কলান্ৰ)

প্রকাশন-রূপান্তরকর্তা

মুদ্রাঙ্কন-আর বি প্রিন্টিং হাওস্

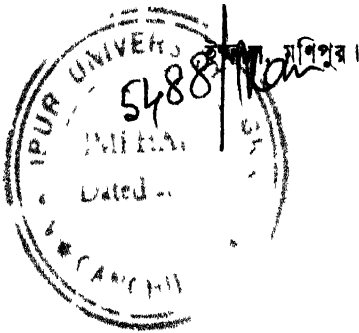

Call No:—

সংগ্রহণ—অষ্টম, বর্ষ—১৯৬৫ ইং
অনুসূচী, বর্ষ—১৯৯১ ইং
কোপি—৫০০ (চামড়া)

সম্পদ—মুণা ৪৫'০০ তঃনি

অধ—রূপান্তরকর্তা

খেংলু খেংহেলী পাখংলা, ছেছোনবা খাদা লাং
চিল্লু চিহেলী চকরা হেছোইনবী দাঙ্গ লাং,
মহাকবি লেক্ষপিয়বগী ল্যুজ্জিসি লৈরাং ;
মাগংনট্টে পুক্রীংন জেংনলছ মনম লাং ;
শিন্নরম্ম খুদোঙ্গি মথং মথং চংলমহাই
পলেম নৌংব কনাগী নরোয় ননাউ খুজেং থায় ।

নশৈরেশ্ব,

নঙ্গী কাব্য-কাননগী কুঞ্জ'মদা নীংথিবা
শাংলশ্মেনে লৈরাং'ম—মুংশিগ্ৰেদঃ মনগদো,
লৈরাং মাবু উবদা পাম্মুরেদঃ শরীশো,
লিউক্রেসি'ছনিনে খুখা নঙ্গী মুংশিবা !
তমঙ্গনী'ঙু চংলমদাই লৈরাং'ছনা খুদোন'ম
মুজা-ওইবীশিজী কা লোঁজরুরে চার'ম !
ঈরম তরেং বাংম লাক ওলে লৈচু খরদং
লৈশাং তমঙৈ লৈরাংন হোঁলে লৈশক খজিক্তং ;
লৈনম'ছদি লৈরাজী ওনবা লৈতে খজিকফাও,
মুংশিজরি লৈনম্ম শী'ঙেল লৈখোং হা-হা লাউ !
চিঞ্জসম্ম চমুরা শী'ঙেল অসে লৈমুংশি,
হাজসম্ম মনম্ম মুজা-ওইবী মপুলি ;
মুংশি ওইটৈ মনম্ম পাম্মু-ওইবা খস্মায় স্তম
লম্মাল-কাইগী লৈরাং কাউ শ'ঙসম্ম লৈখোং'ছম !

নদাই

শ্রীমীনকেতন সিংহ

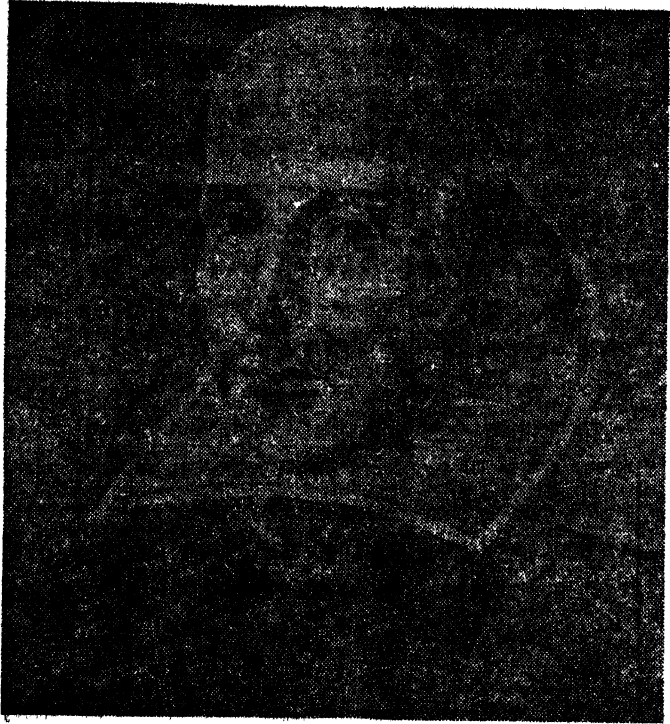

নেফপিয়র

(iii)

লম্বদঃ নস্তনা স্বাধন্দ, মিৎয়েৎদ মীঃঃ অনীঃসি নোংপোক-নোংচুপ
অত্ৰম তায়ৈ । অত্ৰনা ইংরাজী কবিগী শৈশক ঠেটৈত অটৈশবগী শৈশক য়াঃ
ঠেটৈনৈ । মহাকবিগী শৈশক অসি মকোক মতোল চপচানা স্বস্ববদা ঠেটৈত
নাকোক চুনদবা, ঠেটৈতগী স্বাথঃনাতোন-নাকচি কাঃদবা ঙ্গোইদোবা মতাং
কয়া কয়া যাঃবনা ঠেটৈতগী ঙ্গইনবা য়ানবা অত্ৰবাদদঃ অত্ৰবাদ ঙ্গইনা তৌদনা
রূপ স্তর ঙ্গইয়ল স্বঃঠেজ । অত্ৰব মহাকবিগী নীংথিঃজবা পূঃমক ঙ্গমঠে
থঃজঃনবদি অত্ৰম মঃোংনঠেজ ; ইঃগী ইতিঃকী স্বাঃমদা তাঃথিবা শকঃ
শোঃয়কঃম ষোকপনা শোঃয়থিবা অমদি শোঃয়ববাঅত্ৰমঠেদি ঙ্গইহাক ইঃগী
ইয়াঃসি ।

শ্রীমীনকেশন সিংহ

২ ফেব্রুয়ারী ১৯৬৫

সেক্সপিয়রগী
দি রেগ্ অব্ ল্যুক্রেসি
(ল্যুক্রেসি ফ্লান্স)

শৈহো

“কেল্লিবও শিলাটৈ ইল্লং পুঙ্কায় লানঙমদ
লিঙ্কা-লোয়ীন তন্ন ওই লৈরীক তাইয়োন চোইনা ভা—
তেনবননি নীংবরা লৈরাং মাগী লৈপুন্নি ।

নস্তে নস্তে তেনবনা—শৈশক য়েঁডি ওন্দেদো ;
লৈচু য়েঁডি লাংসন্দে ; লৈনম হাঈরে মাঙদেদো ;
কেল্লবনি লৈখোক লোঈ করম হাঈনি মখল্লি ?

হাঈ-হাঈই মত্তমগুম তদেক-তনৌ নীংথিরি ;
লৈকা চুন্ন হেনবগুম লৈমায় চোন্ন মঙাল্লি ;
কেল্লবনি পুন্নি লোই হাঈনি করম মতাসি ।

সেকনিয়রী

কেনপে কেনবা নস্তরা কাউজন-খীবা টাইবংদ
মাংল মাগী মাংলচং নীংসংলমগে মপোক্ত
খুমাঙ চাওশিল লৈখোক লোঙ্গি হুংশি-চাউবী লৈহুংশি !
চঙনা কনাগুংনা শিনা কনা অমনা
পাডনৈ ধৌদাং মতা য়েং ধৌগাই-খঙবা খোঙফন্ন—
মিহুংশিনা কেনবনি ; লোইবা নস্তে লৈপুন্নি !”

শৈখোঙ

ল্যুকেসি রোমক-চচনি। ল্যুসিয়স্ টার্কিনিয়স্কী সনা-হাক্তক্ত
নিংখৌ-লাইবক-মুমদিন পানখিবা অঙফ ল্যুকেসিয়স্কী খরায়-খোঙজীল লাং
শাক্তখিবা হুজানি। নিংখৌ-লাইবক-মুমদিন পোক অপাল-শীংদ চল
পাখৌ-শাহল তম পজ়েং-খেংপ কোলেটিনস্কীনা মায়োক-লৈবাংনি। শক্ক
গোলাপনি, চুদা খেবনি ; শাক্ত লমগী থুহু কোলোয়নবা হুংশিইয়মগী
লোয়ান-চেঙ্গাহনি, হুংজক্তনা য়ারৌ শাদি অপিত্তক অঙৌবা য়াউ-মচানি।
খখালগী লৈপা তাঙনা খোকপত্তম মাংল-ঙংব লৈরাংলক তাঙনা খোকখি—
লৈবু লৈখিদে, শানৌ মাগী মপা রোমক-শাটগ-ঙংবী হুজালক। খখাল
কৌবী লৈরাংদি কংলবহু মখরায় কৌবৌ মাগী মকাদা মাংলনৈজ মাংল-দ,
খৌইরোয়ননৈজ লৈহী-খীবা খৌইমুগা, মাংল মাগী মাংলচং। হুজা-ঙইবী
মহাজি কিজবনা, খৌইরাল লাংবদি—, খোকী নাটৈ চল চায়গি পৌবোল
খা শীংঙেল মালিকানা নাশং নাথুপ্পজবঙম মখংলেগী মকাই-কাইজবী
তালোয়নি, মপুৰৌইবা চাকহেঙবী হুজানি, কৌবৌ-মশক-লাংজববী
হুগীজানি। মাংল-শাক্ত পুঙমদা নৌজবনা জঁডেইজ জঁঙেল-খারৌই, ঙাইঙমদ
কেজবঙম লোকমায়দা মালকী-কলক-চৈখা ঙাইঙমদ পুন্নি-ভেনখয়খিবা

अद्वा-पोनोइनधिबी, लैद्यां जिद्यैरैमतम तदक-तनो चोईना उा
 म्ना-थोडकम डाकधिबी रोमक-शाटैगि लैतेत-ओईवी उरगि शाटैगि।

रोमक-निंथो लुसियस् टारकिनियसना अदिद्या लान्दाडे, आदि-
 यालिन पछोड लोसुना धाधिवा रोमक-शिन पल साहुना लाल डाईवा,
 थुं थोरुद्विडे मत्रगि वानि। नोयमा हुमिदां तेजोदगि मकोक ओईवा
 लुचिंवा पुष बाकोमिंथो सेरुटिन्की लान्द नोआई-चाक टाँनै। चाव-
 थकपा लोईववा मत्तुंद् हुं डाईनठना वारी-वाताई अत्तम मानरकपदगि, अत्तम
 थोकु हायवहुना, मशा-मशागि लैमगि मपाउ तयवकई। कनाना फज्जवगि,
 कना'मना लूज-नाजवगि, अम्क कना अगना मपुरोईव-नींजवगि मथं-मथं
 पुथोरुवकई। अत्तम कोलेटिनसना म्हाक मशागि मतांद् मतालोग
 नींथिबी लुकेदिगि मपाउ थोयना वानं शरकई—

तम्हा ऐगि ग्राइक्याइ पुलि-ग्राइक-थोडकमदा—

नींथिजिबी इतालोग शानो मग्ना पुल्लथ

लैपुल पटै अहेनवा

लांगना-पादम-हैवीना कुविबनि औडोन्ड

हीयाइनिदि अताडवा।

कथाल-लांव काडवुना हेजवदि मडगि

कोलोग-कादा हेजवा,

सना-लीकक-उंन पोक कथाल लांजै कदोनि,

निंथो लाइवक-हुमदिल लाक अपाल कोजै कदोनि,

शानो ऐगि नींथिबी कज्जरी इतालोग

শীংডেল মাগা শামারবী নীংথিবী মজালোর

কদৌলুং

কনাগীলু লাইবক্ত খোরুলরোই খোরুলরোই

করিলুং ।

কোলেটিনস্কী স্বাভাং তাবদা হুঁড়াইবোই করিবোই অঙ্কপুথনা কোলুং লোর চংচুন লৈমলিকী মরিল খঙদোকমিররসি হায়নথি । অৎৎংব অধিং-ভাংলোদা তম্বক্রে কোচং মায়গৈ । শীংনব খোঙফসি, লোম খুপ্প লৈম মশীং য়ৈনা য়েমিররক্রে । কনানা হয়াউ-তয়ামদা লুপি, মপুরোইবা লান্দ চংখি খঙদে ; কনা 'মনা ফাগি-জুগাইদা নোকই, থেরি, মপুরোইবগী অস্তাব-খোঙফমগী হুঁড়াইতবগী মসি কোবা তাদে ; কনা অমগীনা অমমসি খঙদে, অস্তানবনি উদে ধাঁড়িবা খোঙফম—অরোইবদা লাক্রে কোলেটিনস্কী মতাং—

নীংথিবী লুক্রেসি অচম ফীছোল্দ মনাইলিকী শিন্নাইফমদা ফসি । মেয়াথাগী লৈচিল-কান্ন খাজগুম নীংথিবী মায়খোংদ মপুরোইব-কায়নবগী অস্তাবা মসি তায়ি ; মপুরোইবগী মপাউসোল মিংলুদা ঠেরা শিহুরি ; আদিয়া মায়গৈ ওল 'লাক্কাগবা করি নোং', 'খোরুগবা করি ওইবা', মনাইলিকী মরক তিন্ন তিন্ন মদোম চিপক তাজরি । ইলুংলৈমনা নোংদোল-ঠেরা-ঠেপাল লোক লাইজ তন্ন ঠেফুজ চিটম্ব-মায়গৈ চিন্ন য়েং খোরাজবা মিংফন্ন চীংচং মনা-লোকগী অস্তানবা হন্দোরকপা ডাইজবগুম মিংলু ঠেরা চেল মবুঁড়োগী লবী য়েংজরিবী, লিক্কা-ফুরবী থয়ালগুম হুংলি-হুঁড়োল মসি লাং খোয়জ্জং-হুংজ্জেনজরবী, নোংডালমদাইগী শিথরকপা খাজমতন্ন মঙাল মুলিনরবী, মবুক খঙবী মনাই কনাগী পুকথেম-ফাগীদা মনাই হন্দোইঁথিনি থল হাইফেং নোংক্রে চয়োলচুম নোংকী নোংলোই-হুংথিল মসৈদা নেয়েম-হুংশাং-মোবে. মজবী

মালংলৈম ওয়জবী হুজা মাগী চেংলৌ উবদা অঙথ-থম্মায়-থুদিংমক্ক খোহাং
অমত্তঃন "ল্যুকেসি নীংখিবী, চাকহেঞ্জবী মথংলেল" কোলোয়নজখি;
মাইক্জৈজঃ বোম, পলেম নদী পীযুক ওং হুজাসিনা পোক্রবা।" শৈশক্জখি।

অফবগী অফবা পীঠৈন অপেনবা অফবা পুকচেন্দ, চিঙি মৈবা হৌই
কন্নক-মৈজাউ ফস্তবা পুকচেন্দ। ল্যুকেসি উবদা পোকখি বাখল অমা
পুকচেল খোয়না পোক্রবা বালোয়িংথৌ লেক্জটস্কৌ থম্মায়হুং—

সনা-কোকথোল অহেনবা মপুগীদঃ তন্মকপা
মপু-কোর শোয়রগা নাইগী কোক্র তাক্রবা
অচ্চা লাকচৈ বাখনখি—হুকাখিয়ে লকাহুং।

লৈম ল্যুকেসিগী মপা লৈতনা ফজজববা মশক্জম, তাঙনা থোক্রবা ময়মচৎ,
অনীনা কন্নক-মৈহোনখি সেক্জটস্কৌ থম্মায়হুং। শীংঙেল মাবু নোংমত্তং
চিল হৈবায় মাবু অমুক্তং চা থম্মায়গী থৌবাবং কোক্রগে, হুজা মাগী চাক-
হেল-খোঙকম থুগাইহুনা কোলেটিনস্কৌ মমু য়ৈথেকে মশাগী কন্নক-মৈয়ি
মুংনগে লেপখি মহাকী থম্মায়গী থম্মায়হুং।

হলে অহিংহুন্ অহুম ময়ামগা লালংদ। মথকী অহিংদ হুগংলকখি
লোর লালংদগী, তমখি য়ায়েক-খোঙকম কোলেটিনস্কৌ কোল। লোঙৎ-
থঙবী হুজানি, ডাকচখি থোগলোল, কচ্চখি য়ায়েক্জম মত্তিক চাবা সনা-
লীকথাং অমগী।

থুগাইথরে অহিংদ লৈমগী চাকহেল-খোঙকম। হুজা পুত্তমদবে
মথবায়, থাবে, ইহুংন হেক শোয়বদা, মপাবুংদ থোগনপাউ অমা, মবু'ডোনা
অমা। থু'ঙবের ল্যুকেসিয়স্ জুনিয়স্ জ্রটস্ কা, কোলেটিনস্ প্যাবিলিয়স্
ভেলেয়িসস্কা। লৈম মিংকী পিগা জৈরোয়ননা তন্ম অথৌবা ময়িগী মকাবা

সেক্ষিপিয়রী

খোকশিবা মশাণী অরাবা মপাউখোল, হুজা মশাণী খটৈ-ফিরাব্ব ঝয়ি
অমাংব মহকচাং খাদোকম কাথবে কোরৌ নোংমদোল, চাকহেঙবী মচাকী
অশেংব মখুভম। হুজা-ওইবী মহকচাং লীক্রাং লীক্র, তংলে, লৈরাং চোইন
তারে। অরাবা পুংমহুবা খম্বোয় মরিনা লীক্রাং ফাখোয়ন লৈকাং চোইখোয়ন
খোম মনকল্প লোলাই লেংখা পুরে যোমক-কোয়ংম, চেজে মপাউ অরাবা।
খম্বোয়-শোক্রবা যোম খাবে লোইনা নিংখৌ-ফুঙ্গা, মুখংলে নিংখৌ-খুভম,
দিম্বংলে কঙ্গুগোট।

নীংখিবী ল্যাক্সেসিগী মিংকী পি, খম্বোয়গী দৈ-অনীগী দৈহোদা লুপংরে
লোকুং-নাইনবা টারকিনিয়স-ফুঙ্গা। উংলম্মে ল্যাক্সেসি-লৈরাং ইয়ং
পুংমায় লানঙমদ লিরা লোয়ীল তন্ন ওই শীংঙেল লৈকা চোইনা তা হুজা-
ওইবী খোঙকম যোমক-চচরাশিকী কা।

অসিনি শৈবেংশিলা শক্রিবা মহাকবিনা—

শৈরেং

ফুংওইনরম আরদিয়া চাউগান খোজাপ মৈদা
নেং অশাম-নিংশানরবা, যোমক তেজোল পন্দ
খম, ফুগংলক্রে টারকিম লোনম-অশাম শেগা
তাং লুমজনিংগাই লৈভবা
কোলেটিনগী মরাল তন্ন পুরি খাম্বী অশাম্ব
খাম্বেন-উংমৈ অঙম্ব মৈহৌ ভাজা ওইরিবা—
হুজা-ওইবী খুংদ কোল মৈরিয়া চাউদম খাগা
খোল মৈচাক তমগে শক্রিয়া

ল্যাক্ৰেসিগী নীংথিৰী কোলেটিনস্ মশানৌ
চাকহেজবী মথংলেন ।

মালেম-ওংবৌ মুজালক, ফজজবী চমুৰা—

লেমজবদা লাইলুড়া—

মুংশি-চেংলৌ কযানা ফজ-শক্ৰোল-পুৰবী
কোলেটিনস্ মাগীদঃ ধৌগল ধৌগাই পুৰবা
হৰাউ মাগী মরানয়ায় হেদৌ-তিয়া মকোয়মুং
মশেক চাউনা মঙাল তা হেজবিৰী হেজমুং
ডাঁঙাই শক্তম অহেনবা হেঁজৈ মদোম হেজবী
পশোং পুকচেল অপানবা পাইজৈ মদোম পাজবী
শ্যনৌ মাগী মপাউখোল

ম্বোজুল ভানা মশানা মথংলেম শকচটৈ
নীংথিজবা কোলোয়না মুজা কোলোয়নজটৈ
চাকহেজবী মথংলেন

মুক্ৰববোই টাৰ্কিনগী থম্মোয়নিদঃ যৌৰবা
লায়ুম থক-খা তুনা লেং কল্পক-মৈবা চিঁওবা
নোংদম মাগী নোংদমখোল !

ওরাংদঃনি কাঁঙুবা টাৰ্কিনগী লাম্বংদ

ওরাং কোঁবা অহিংদঃ

ভক্ষা মাগী য়াইফয়াই য়াইফ-পুলি-খোঙকমলা—
নীংথিজবী মতালোয় থংলেন মাগা পুল্লথ

সেকপিয়রনী

লৈপুল-পঠৈ অহেনবা
লাংনা-পাদম-হৈবীনা কুবিবনি ম'ঙোন্দ
হীয়াইনিদি অতাঙবা,
নাপঞ্জখি মগায় লোং নোংদম মাগী য়াইফবা
ধোয়না ঝাংনা মপাউখোল ;
ফম্বাল-লাংব-শাগৈনা হেজবদি মঙল্লি
কোলোয়-কাদা হেজবা ;
সনা-লীফক-ওংন পোক ফম্বাল লাংজৈ কদৌনি,
নিংখৌ-লাইবক মুমদিল লাক অপাল কৌজৈ বদৌনি,
শানৌ ঐগী নীংখিবী ফজজবী ইতালোয়
শী'ঙেল গাগা শামাল্লবী নীংখিবী মতালোয়
কদৌমুং
কনাগীসু লাইবক্ত থোক্সরোই থোক্সরোই
করিমুং ।

তরাদঃগী লাইবক্ত চাজৌ তম্ব য়াইফবা,
শমু খুস্ত চন্ন চন তাকচবনা মহানবা
ইমুং-ওংব লিক্কানা কুপা ঈরী শীংনবা
কোরৌ-মশেক তন্ন লাং সনা-ঈরী ওমজব
তাকচবগুম খাঁঙুথক নশিঞ্জাংনি তাকচবা—
খুমাঙ হোংন হৌখি তাল খবকদি হিজিংহৌ
লৈপুংদ

খোকপা নংনি, খুখাজবা মতাশুম, অজুম হৌ
মালংদ ।

কজ, লেমজ—অনীনা মপুই কাদ খুপচবা
পল্লোল খা

কৈনো কোন্নি হেজ্‌ পছোঙ-কোক্ষৈ মগান-শীনবা
মালং কা !

কজ মাগী মপাউদি পাউজেল কনা চঙলেদো,
মালং-ওংব মিল্লমশিং মদেবম মানা চিংইজদো—
সনা তক্ষা-খিনবব্ব তক্ষা খিল্লি শৈশকপা
বারঙ চৈরাক কনানা কন্নি করম থাগবা !

কাঙুঝিবা কন্নিগী কোলেটিনশ্ মহারু
খুপকদবা হীয়াইবু নাকোং কনা-তাদনা
হিগাউলুং

মালংনবা মালংদ জমম-খোঙফল্পগনবা
কন্নি করম ছায়সিবা

মশাগীনি খঙনা খঙ মমল্লিদি নাইজবা
কন্নিহুং !

নাপল মাগী অবাংব লিউক্‌ফেসি মহাকথং
লুজা তক্ষা-ওইবীগি

পোন্ধুরবোই বাথম্ম নাপল্লব থম্মোয়দা
নিংথৌ মচা সেক্সটস্কী—

শেকশিয়রনী

খোকই মতাং মতাংদ নাকোং মাসী মহাকথং
খম্মোয় মানা লাংজবা মচু মালংপালিদা !
পোছরুগা হেয়ঙাই খম্মোয় মানা কল্পকউ
বাফম্মুগা শীংনঙাই উনবি মানা বারৌরু
লুরাক হম্মু য়েজ্জনবা খম্মোয় মাসী খম্মোয়ম্মুং
হুকাখি—

সনা-কোকখোল অহেনবা মপু-কোকী ওম্মকপ
মপু-কোরু শোয়রগা নাইগী কোক্তু ভারুবা
অচ্চা লাকটৈচ রাখনখি উনবি মাসী লকাম্মুং,
হুকাখি ।

মগুং মতাশিংসিনম্মু হায়ঙমদে—পোক্রে,
পোকপদঃদি পোকথরে
ফৈরেনবা রাখম্মু, থা'ঙু, চাউগান তগথরে
মৈদা নেংলু শীংনথরে—

ফুকখি তম্ম মখোঙফম, পাম্মনা য়াখোঙ লোঞ্জ
মতানি মতম কোঁব মহাকপু—য়েজ্জিদরে
অম্মক হল, মত্তিক-মঙাল মরুপ-মগিজা কাউরু
মশাই থোঁগাই, খম্মোয় মানা লা'ঙিবা মৈশাদঃ
কোরুরগা লোইরে খল ছনখি খোঙদোই মৈথক্কা।
লৌনম মৈশা ও তহাবা নী'ঙমদব-জঁচীক
খাউ-ওনবা,

নক্‌সী খোঙহোঁ, নোংলৈগী চৈখা, লৈরি 'হুম হোঁজিক,
কেমদবা !

য়োরে কোলেটিনস্-কোল রোমক-মিংখো-মপারি
তাঙজ মছু-চাউরবা !

খোঁপল্লোন্দ জুরবী লীকখাং মাৰু ওকচরি
রোমক-লোকেং ডাক্‌বা ।

শয়েং পাম্বোম ডানরকই তাঞ্জাসিমস্তঃদ

মুজা-ওইবী মায়থোংদ

খম্বোয়গীনা অক্‌বা, চেংলোঁপীনা অহেনবা

লীরি খোইরি নাকপাক তা—

ঙসি কোব নোংসিদি পুজগনি ঐহাৰু,

নস্তে নস্তে ঐহাৰু

মুজা মাগী নীংখিবা কোলোয় মিংলেল অহেনবা ।

পুংয়াল লেপ্পে অক্‌বা অহেনবনা ইকাইখাঙ

ঙাং মায়থোং লাংজরি ;

মায়থোং লাংঙে অহেনবা অক্‌বনা নোকপখাঙ

ক্‌পা-ঈরি চাইশিল্লি

নাপজবা মমায়থোং লাংজরিবা ইকাইখাঙ ।

অহেনবনা তাঞ্জাসি ক্‌পা-ঈরী ইচু লোক

মুঁঙোল লৈম মখুম্‌ যজ্‌জবী মঙাল লোক

তেমশীংনৈ নীংখিবা ।

মতাংহুদ অক্কাবা নিইজ অহেন মকাদা
 অহেন মাগী ডাঁড়াবা ;
 তমইজ খুদোল মচুদো হযিচক্কা এহ্লেট্টে
 ওয়গী শাগৈ খিবিক্কা—
 ওইনৌ লৈতেং নখজাই কুপা-ঈরী চেলাবা ;
 খোল্লম্মপে মচুসে ডসি কোব নোংদদি
 মুজা-চুংলেলা অথোইবা ;
 তাজহৌরো চমুরা, পুন্দিগীদি খোঙ্গুংদ
 ইকাইবনা অরাক তম খুদোং হেক-হেক খীউৎকা
 ডাঁড়াবা মচুসিনা ডসিনী পল্লোন্দিদি
 তন্ন সা ডারৌ অপান মুজা-ওইবী পুন্দিদা
 চীঙ্গোয়বিধি অক্কাবা ।
 ডারি মমি যাথংদো লিউক্কেসি মাযথোংদ
 য়েংন য়েংন অনীনা—অহেন মাগী ডাঁড়াবা
 অক্কা মাগী অঙোবা ;
 ওয়গী লীংদ চঞ্জবী মুজাশিক্কা মকাদা
 ওংজরিবী মীরল্লেল,
 মাগী মাগী মঙম খম মচুনিদি অনীনা
 লৈমনিদি তন্ন সা নাইতোম নাইতোম ডারুন্দি ।
 ডারুইজেনে কদৌনি, হাংনবনা মথম্মায়
 মঙয়গা অক্কা ওই

শয়েং পাশ্বোম ডানরক খোজ্‌ং তন্ন হানরি,
ফঠৈনরি তন্ন ওল শিন্ন-শিন্ন অনীনা ।

নীংখিবগী ছুনকম মুজা-ওইবী মায়খোংদ
ঈনিয়াইদ-লানফদা
থরো-গোলাপ অনীনা শাগৈ শাগৈ নাপাক তা
হানরিবা খোজ্‌ংদ
নাপাক 'নীগী তেজোন্ন ফুগৎলকপা উবদা
পরেং পরেংদি লুয়বা
যেংজ্‌ ওমদ টারকিন উইশিজ্‌খি মিকুপ্ত
মিংলাং মাগীবু লৌনখ,
থল্লুরবোই শিরনি তেজোন 'নীগী লাল্লক্ত ;
মরিল য়ৌনা তাউথ্রবা লাহ্বীসিগা মায়োক যা
লা'ওম তাল্লু' শরুক্ত
থাদোকপীখিবনছুম লেঙ্গগনি থল্লবা
তেজোন 'নীগী মকাদা
মকোক তন্ন নোজ্‌খি লাঙ্গি লান্দু পাওদবা ।

খঞ্জরকই টারকিন তাজ্‌সিদা পায়মছুং—
মপুরোইবা সারিবা মঠৈ তেন্ন পোকখিদঃ ।
শকচরুবা সারিবা মুজা মাৰু করিমুং—
য়েরুম মাঞ্জম চীয়াইদ লোন্দি মানা লোনগাংব

মতিক নত্ন মঙাল হাপ শকচরুঙে, ইয়া,
করি থোরু হৌজিক্তি !

লঙজরবা কয়াদা মুজা-মাগী মকাদা—

শৈদাদদি যৌনঃ লু শৈশরুদি হৈজদ

লোইরেদোসে হৌজিক্তি !

কোলেটিন্স মহারু শোকখিদবা ষাজঙে

নীংখি-শরুক অপুস্ব

মুজাউনবা টারকিনগী লোমাইদবা মিৎফম

কোরৌ মানা ফাগুস্ব, খোল্লেল মঙলাল মঙ্গুস্ব

মেঞ্জৈ শম্ন বাৎফদে মফম খুদিং যৈনা য়ৈ।

মালং ওংবী লিঞ্জুস্বী মুজা মাগী ষম্মোয়মুং

চিংন-পঠৈ ষারুদে শানৌ মাগী লৌনস্ব

ধৌগল কা

ফজ মাবু নীংজবা

শোরেল কা—

মকচদবা ষম্মোয়দা অমম-মমি করিমুং

তাগবা !

চেক্রা-চাদি কনানা টঙুজিবা লাজোয়মুং

কিরুগবা করম্ন লাংখাক-মোংশোং ষজবা

কোইগবা।

ওকটৈ তরাম তরাম মুজা

মরামুং

রোমক নিংথো মপারি মা'ঙবস্থ মবুকুং
মপাশ্চোদ অকায়বা করি থোইনা উত্তবা,
থশ্মোয়-মুংশোয় নাইরুদ করি কায়দ থোংল্লোল
রোমক-শাগৈ-লৈমরোল ।

সনা-লীকথাং ওইবগী মতিক-চাবা শাহল তম
মপাশ্চোং

ফঠৈ-ওংব মঙাল অমম-পুকচেল থুপ্ন থম
ফাঁরৈ থোং

অকায় করি উথিদে বাঙ্গোল মাগী মকাদা—
মিংলাং অনীদঃনদি ওকচ-পন্দোল-লোশ্ববা
থক্লে থক্লে অরোই তম নীংথি মাগী নীংথিবা
পেনবা কোঁবা নাইরুদ

তথক তম লঙ্কচৈ মিরং-নারং লাকপদা—
লল্লৈবনা লমংব লল্লভবদঃ মথংব

কনানা

কিরিক-কিরিক নশ্মফাও কোশ্ফে-উনা পুঙমদা
পুট্কেনা

থোমজীনবদঃ থংজবা মতাছনি য়েংবদা ।

মীবাংল-মিংফম কদৌমুং মিংচাননা য়েংজিবৌ
মুজামি,

মরোল-লোনবা মিৎয়েং'মত্তঃ করিহুং উজ্জিবী
হুরানি —

লাইলিক মতা অসিগী লংল' লাপাল-লাচনবা
ময়েক নিনফুংনজবা মরোল্লিদি অথুপ্প
করিহুংদা কদৌহুং পাজ্জিবী লৈমনি ;
ঙাথেম মশক-খঙদবা শোকচজ্জিবী শানৌনি
খোইগী জাত্ত অমত্তঃ চিংনদবী অহুনা
তালোয়নি ।

মিৎয়েং মাগী লম্মেনবা ওমজ্জিহুং অহুনা
খঙজ্জরুবা করিহুং,
খকচবনি মঙাল লাং খজ্জিহুং লৈমনা
থম্মোয়নিদঃ লকাহুং ।

বায়ীজ্জিহুং টার্কিন হুজ্জা-ওইবী নাকোংদ
মথংলেম মহাকী ছয়েল-লানফম কয়াদা
ইটালিগী লৈকোয়হুং ফিরাল মমায় চুম্ববা
করি করম খিনখিবা মিৎচং-উরোং নীংখিবা—
থাগচ্চি হন্ন হন কোলোয়-মিংলেল নীংখিব
কোলোটিনস্ মহাকী মচুনিদঃ লোঞ্জবা
পাথৌ মশাই খৌনানা নিপা-খৌদাং-পুঙম্ব
থাঙশু মপুম খিংইহুবা লা'ওম-পজ্জং থেংঙম্ব ।

তাজবদা লৈমনা পান্থোম তন্ন ঝাল্‌চৈ

মুঁ ডাইজবা ফোংদোকচৈ ;

মুঁ ডাইবনা লৈয়েং ফা থমুম মাগী মকাদা

লুৱেল মাগী তন্ন নোল পামু মাগী লমক্ত:

খুরুমজরি খুরুমজৈ ।

অপাম মাগী শেগা তাং লাৰ-খোঙদোই হুল্লকপা

লোংলে তন্ন ষম্মোয়মুং,

তম্মে শেরাল অমা সা ঝাল্‌ল মানা তাল্লকপা

যাৰেক-খোঙকম কৰিমুং—

চীঞ্জোইরকই টাৱকিন মুজা-ওইবী মকাদা

অমম্মনি অমম্ম ওসি কোঁব নোংসিদা—

নোজ্জী মমি অমফাও 'অসাইমথৈ ত্‌ৱক্তি,

লুৱ 'তিয়া-মকোয়মুং,

নোংলোয়নবা মুংশিংকী মমী কোঁব ত্‌ৱক্তি,

ওসি কোঁব মুং ;

কদায় 'হুৰ হৌজ্জক্তি কৰি দৌব সান্‌ৰিবা !

মুশিনবী অমম্ম মুশি মাগী পীবুরুং

অকি-অথং-পুজবী, মালেম-লৈকোয় চাউগোয়মুং

মুশিনবা মমি খাল কোৱো-মঙাল ফাৰিবা

মুশি-তিয়া-কৈশুমুং—

কৰি মতো কৌশিগে তাজাসিদা ওইরিবা !

মপাউনিদি হুন্ন তম অবাবদি তন্ন সা
লমশাজী,

তুকখশিরৈ টারকিন তহা-পুকীং তন্ন কা
মশাজী ;

ওকখি য়োমক-চলুনা য়াবেক-খুদা নীংখিবা
তরাম তরাম হরাউনা রোগক-লোঞ্চং ঙারুবা
হুজা মাজী মরান্নুং ।

সনা-লুকফম তন্ন হা নোংজা মতাং চাবদা
রোগক নিংখৌ-মপারি হুজা-ওইবী মকাদা
হুজা মাৰু তন্ন কা বারী-শীংবুল ভৌজরি ;
লোঞ্চনিদি লুদা থোং লৈম মাসু তাজরি—
বারী মথং মথং সা নোংজা-পুজোয় হুজরি ।
নোংয়াই-চবুক লোঙ্গিনখি থোম্মেল-লৈম কা ওরক্রে
তুমখুল-নম্বো নমদা থোং ;

তাইবং-পাজল ঙারক্রে মিংলাং উইকুম চলক্রে
মাল্লং-ওংব কাচবুশিং পোখা-খোঙফম তাম্বরে,
তানবক্রে ফমলা লোং ।

শজিবু-লৈখুল-ভৌবনা পুন্নি শিনফন্নবা
কাঙবু'ম

মালাং-অবা-অনংন তুরৈ-ঈরৈ-চলুবা
কাঙলুপ'ম

নীংব-কায়ব-মৈম্বা জাং পুঞ্জিং-লৈভাজ্জব্বা
খুংশু'ম—

মথোয় সিদঃ মঙায়ব্বৈ খোয়েন-ভুমখুল-পাশ্চিব্বা ।

নিংখৌ-মচা টারকিন তাকুবনা মথোই লক

ওল্লিয়ে ফর ফমজ্জাউ থক—

অপাম মাগী মকাল্য ভাশোয়-অভাম কয়ানা

তন্নি কয়া খুরৌ-লাংথাক—

খুরৌ থাংজৈ কদৌনি শোয়নি ভায়ি কিরুদে

মুক্কি অপাম ঈল্লি থক-থক

বাখল শমু-পাঙ্গল শোনবনা পাবা ওম্মুদে

অপাম মাগা য়ৌনবু থাক ।

ওমখিদে হাঙ্গ খোজ্জল, কংখিদে করি শরুক ।

ফঁঙমদবা পোচ্ছক— উদব নত্তে কদৌনোং

মশাই লম্বী য়াচ্চবা করি করিগুথ নোং ।

মশক-নাইবা পোচ্ছক পোহ্বা-ওইবা খোঙফমদা

পুল্লিগী

শিবা মাৰু কনানা নীংসংনবা তানবদা

তাইবজী ।

মিতাগনবা থম্মোইনা মিতানবা পোচ্ছক

শমু খুস্ত চল্লিব্বা মিহৌজবা মশিল্লি ;

খুস্ত চনবা পোচ্ছক কৰো অয়ায় ওয় তা

খুংপায় চেংন পায়রুদ চাইজখিবা মশিল্লি ।

অপাশ্বনা মিকানা অনংবদ: লঙজবা

অপাম অমা খুক্ত চল অতৈ অমা মমাৰা

মিতা মৈশা তন্ন লঙ খেম্মায়নিদ: মকংব

মালং মাগী মচংনি ।

লল্লৈজনা লন্নংব খোঙফন্নিদ: লন্নঙবা

ল'ঙে ল'ঙে মনংবা, লৈন নংন লোইজবা

মালং মাগী পথাপ্পি ।

করি ফঞ্জে তান্নজৈ মালং-ওংব কাঙবুনা—

ললগী ধুমগী থক্ত নেং চীংনা লেমা ঙ্গংজনা

পোলোই-খোঙফন্নজবা পুল্লি ওইবা খোঙকন্দা

সিদনি ।

খোঙকম সিদা থেংননৈ পনকম কয়া অপনবা,

হুয়েন-লানকম কল্পবা—

পোস্থা অমা পীরগা ময়াম ফাওরে মকাওবা,

ময়াম পোস্থা পুরগা অমা ফঁঙে মফংব

লালাউ খোলোয়নরবা হুয়েল-লান্দ অকিবা—

নীপা-মিংকম ডাকুঙাই থরায় পোস্থা পু'ম—

তাজ্জা-তানকম কয়াদনা থাননৈ অতৈ 'পু'স্থ

লানকম মাগী মহাকথং—মুংমিল্লজৈ অপু'স্থ ।

থাংনৈ খোঙকম অপৈবা লাইবক চাংয়েংমবদা

পুক্কীং মাগী পোইরৈ ইল কিননদে কনাম্ভা
ভুজ্জীনি ।

মক্ক রাংল' ঞ্মোয়গী অশোন সিবু ঞ্মোয়ম্ভুং
চাউদম নীংথি য়োক্লিবা তম্বুগী লকাম্ভুং
অয়োক মাগী মরান্ন চিকথংপদি মশোয়জে
ঞ্মোয় মাবু তন্ন খোল ;
কন্নি তাবা মমৈনা ! লৈজবনা মমাঙবা,
খোজুল-রাংপ-হৌনশা মাঙজবদঃ মথংব
অয়োক মাবু লুনা কোল ।

চঙবা তাৰে টারক্কিন খোঙফমসিদা শাখীবা
মিহৌবনা য়ৌরবা,

পীবা তাৰে পোস্থাদা মিতা-পুক্কীং থুংনবা
মতিক-মঙাল অপুস্ব ;

মশা মাগী মহাকথং তাৰে মশা লুপচবা—

ঙমজ্জবদা মশানা বারকচবা মশাবু

অচুম মাগী বাখল কন্নি অমুক থল্লুগবা ।

অমম্বদা তন্ন হোই চি'বদা মশাবু

মশানা,

ঙাংনহৌরো কদৌনি থীনা লৈয়েং থুদিংম,

বাখন্দ

তিনিংহৌরো কদৌনি যাওল খুদিং মত্তন্ন
মতাদা,
উম্ববদা মশানা য়োম্বোকচবা মশাবু
নাচুংদ
চংলমগনি অচুম্ব খাজরুনি কনাবু
কনানা !

মত্তম মাগী খোঙলৈ য়েং নোংজা-পুজোয় অচিকপা
পুনীং নোইদোন তন্ন কাঙ খোঙদোইরক্রে অরোনবা
খোল্লেন তুমখুল তুইহবা মিৎখক-মিৎখা তুরক্রে,
মালং-ৎব মিৎফমশিং ।

শামথরক্রে মঙাল থরানগী খজোস্তিয়াদা
মুশিনরে মায়গৈশিং ।

মালেম ঈচিক ছনথরে মীচিক-মীখোল তাদরে,
লুপথ্রে মঙলান্দ ।

খোঙি কৈশাল মকুদং অশি-পাউজেল তন্ন চেল
নোংজা-মালংদ ;

য়াথোক্রে পাস্ব মত্তম খঙ শারম নোকৌ চেল
তন্নক্রে পঙজরবা য়ারৌনিদং য়াউগী কা—

অফ পুকচেল তুমখুল তম ঈচিক তন্ন ছনথরে ।
য়াথোক্রে অপাম হামুক নমগে লুজা-ওইবী কা
খোঙশাল্লৈ মীহাং ঈখেং থক্রে নোংদম-খীবা কা ।

নিংখৌ-মচা টারকিন অপাম মাগী থকঙ্গীন চা
 কুশ্মে খুদা লোংন লোং ;
 লোম্বি ওহাক লক্ত হাই অপাম-অথুক থকঙ্গীন চা
 যাতা-ফুন্নিং খুস্ত থোং
 ণৌজিল্লি অপাম হুঁ ভাইব-চিরোল তৌ মাগী কা,
 থুকচরি মহাকথং, তুরৈ চেনবা খোক, কিবনা
 অথুকপা ।
 তুরিয়িব অথুকপা চনবি হুংদ মাগী য়াই
 অপাস্বনা কোক-ঙাঙবা
 উনৈ তোঙ্গিনা মকোক লোং নীংহন্নবা মখুং হাই ।
 লৌরে তন্ন খুংস্ত থাঙ য়ৈরে তন্ন মৈয়ৈনুং—
 কাপথোরক্ৰে থাঙনম চা মৈরীক-পরেং মৈয়ৈনুং
 অঙ্গংব ;
 চুরে খুদোং-মৈরা খোঠিক-মবাক চল সেন্সবা
 ঙালৈ থরান মত্তন অবাঙ্গী, লৈরে চিংনবা
 মিৎয়েং কারন্নরবা ।
 চীল্লোয়রকই মৈরা চিংন য়েং খোঙ্গুন তাবা সা—
 থাখী নংবু লৌবনি মৈয়ৈনুংদৈ অঙ্গংব
 ইপাস্বোনগী পাঙ্গন্ন ;
 পাঙ্গল্লিনা ওসিদি ভাউজিংনিদঃ নী থিবা
 চীন্দম্মগে ল্যাক্ৰেসি তিল্লাং ঐগী খোয়দাবা ।

ধম্মায় অমুক তনিক চল মায়ধোং মামী তন্ন লাং
 কারল-খোঙফম থাঙমদাই খম্মরকই চীনবাল লাং—
 তুরৈ করি চলবা তুঙ্গী পুল্লি-খোঙফমদা
 থোক্কা করি খুদোং-খীবা খোঙফম ঐগী সিদা—
 য়েঙকপদা তন্ন উ হাইহত্তুনা তারিবা
 অপায়না মখুংলাই কাইধুম য়াওদ মশাদা
 অশি চল
 নাতোন-নাকচি তন্ন কাঙ শরী-তকসি অচ্চা চল
 ফাজিল্লকই মবুকচেল লাল্লুরবা মিকুপ্ত
 রাখল ।

মুংলো, মৈয়া, শাম্মো নঙাল, তারনু 'মুক নঙ্গী
 অডানবা নঙাল !

মম্মনি নঙাল্ল নঙ্গী শাম্মফম মুজাগী
 মেঙবা মঙাল ।

মুংলো নংসু অমাংব পুকচেল, ধম্মত্রিঙে খুংফম
 মোংল' নঙ্গী খুবাংন লাইগীনিদঃ অশেংভম ;
 ওকচৌ মৈয়া, মুংশিবা মনম—লাইগীনি খুভম !
 তিলিৎনজৌ নহাকসু মালাং-লোঞ্চৎ ফজবা,
 মুংশিবগী মখুথা হানৌ মতম নৌজবী
 মচু উঠে উল্লাংন তাকচরবী ইকাইথাং
 হামুক তৈগ্নে ধৌরাংব মুজা-ওইবী মামী কা !

শু: সিরা পাথৌ-শাজং, কদায় থাঙ্গীনাগঙাল—
ইকায়দ: ।

শাগৈ-মং-খুনফম শু: চেহু-শাজং অমোৎপা ।

অকায়-শরুফবা, শু: অমাঙ-খোঙফম আধিব ।

লালোই-পুকচের অচা, লোয়গী কাদ নাইওইবা ।

করি ডাক্লোই পাথৌনা মশাগী মতিক মঙাল ।

আ: তুরুচৈদ: তোম্বিদ: ঐগী ওসি-খোঙফম,

নল্লগনি মায় ওসিদি মুত্রবা মুকফম ।

লৈহৌরগনিদো আ ভুংফাও নমথিবা ইনম,

কারো কথাল হেঞ্জিলনি নমথিবছুম ইনম ।

লাক্রে নোংজু পোকই থীনা নমথিবা লৈশনম ।

অশৈবনা শৈশকটৈ নিংথৌয়োল মথং-মনাও

পেনাদা

শরুরনি ঐগী মতাং পাথৌ লীচং তন্ কাউ

লঙলুই চারকিন নমজা হাজানা যুজাই চাকহেন

কোলেটিনম্ মশানৌ লৈম ল্যুক্রেনিগী কা

নোংজাদা ।

তারুবদা চারোম ভাঙজ ফীরক খুমগনি

তিল্লিংননি ইমংদ শোয়রোই থাশিংনগনি

ইমিংদ ;

আ: পহৌশীংদ চনখিদ:, নাচুংলোই, যারোনি ।

সেকশিয়রনী

খুস্ত চল্লো অপান্দো—করি ফংব ঐনা !
হেদৌগী মঙ, হেলাঙ্গী কোঙ্গোল, নেগী নিংশা'ম—
মিকুপ'মগী মহাকথং চয়োল অমা তেংথাবা,
শাম্প-পোচ্ছক অমগী মুমিং-থাবু পোঙ্ছা
পায়ৈ কনা মালংদ !
তাউজিং হৈরাং অমগী শীংজং থানি কনানা
হৈরাং মাগী হৈপান্দ !
সনা কোকথোল য়োয়বুগীনা শোকুগবা কনা
য়োননা অচানবা,
লৈ তন্ন ফং চৈথা নস্রোঞ্জনবা চাক্বন
মাঙ রাজনবা !
মঙফাওনরো করিছুং ঐনা জুল্লিবা শাজুল
অশাউবনা মৈবা চিং লাব-খোঙদোই তন্ন জল
খিলগনি কোলেটিন মীচোপ ঐগী ইখোঙফম—
য়োল্লিবা ঐনা ওসি পার্থো মাগী লৈপুল কা-
নহা-ওইবই অমস্ব, লাইগী কাদ অহাবা,
অচোঙ্গনা হিং অচুস্বনা মাজদৌরিবা,
তাহৌবনা—মুমিং-থানা মুল্লিফাঙ মালংন
তিল্লিংনহৌবা ।
করি ঐনা পাউখুস্ব নংন চীজোয়-পাউহ'ঙৈ
খোঙফমসিদা মকথবা কনফম কোঁবা লৈত্রবা
শাটখিবা ।

ফাটরনি লৈয়েং নীক্‌নি থুকউ তাজা অদো
'থুক্‌বা

তুধরনি মিংফম কায়রনি থম্মোয় মতমদো
'চাক্‌বা ।

চাউনা চাউনা ইরান্ন মহেনগনি কিবনা
য়োরবা ।

চেল্লি কদায় চেনঙমদ মায়োক য়াসি য়াঙমদ
অরানবা,

থম্মোয় তনিক চল শিজবা মীশি স্বী পথাপি
লেংদবা ।

লুরেল লৌখি কদৌমুং প্যারি নত্ৰে পাত্তৌঙ্গী
জাল্লুম্মমথি করিমুং থরায় লৌগে ঐহাকী

নত্ৰে মকপশীংদ চল্লমদ চান্নবা ঐগী

থুয়ি নক্‌তে লম্মজি হায় মংশক্‌রি নচংকী

ঙসি থেঙদারশ্মিবা ঐনা নতালোয় নঙ্গী ;

ঐহীনি মাদি ঐহাকী মক্‌পি চান্নবা

লৈরোই পাউথুম অমতঃ মায়থু-ফীক্‌ক' হাংনবা

ইয়াল-লমথৈ শেংনষ ।

চোঙ্গোদো 'ছদে—লোইয়েদো ।

অসোমদন 'মুক্‌ থঙলকপদা করি কমদৌবা !

হজোইকম্মিদঃ—মুংশিক'বু করি হজোইবা !

হাঘজরুনিমা মুংশিঁজৈ—মশুদি পাল্লিদো !
 ডাকপিরক্কমু ইমায় তঙং তঙং, লোইরেন্দো !
 লোইরেন্দে, 'ছুবু কমদোনি য়ুলে থশ্মোয় মানদি
 তাজে খোঁপুল রাখন্নন্ত: চঞ্জিঁজে থাঙ—
 কিমৈ কনানা মালংপাল পাউতাক্কিদ: ইয়া,
 কিঙং কুপ্পা হম্মু কনাই য়ারেল হোরায় ময়া ৫

মকালামদে মবুক্কীং খল্লি 'হুম মণ্ডল মণ্ডল—
 লংলা-লংজিল-পুল্লাবা লেঞ্জি নামা রাখন্ন,
 য়ারি নান্ন অপান্ন মৈথো কন্ন রাঙ—
 লোইশিল অহুম অহুম লোইশিনথরে রাখন্নিদি
 অকবা,

সেন্নে লয়ী অহুম 'হুম কত্ত খোঙফম য়ান্নবা—
 তকথোক্কে তন্ন মিকুপ্প চমল্লিদি পুয়
 তাজহোঁবা রাখন্নগীনিদি অচুয়—ইয়া !
 ঙাওরে উরক্কে অরানববু অচুয় ওইনা
 অকবা ।

ওকখি তরাম খুঁজেং পাল্লোই চল—লেঙজৈ চীনবান
 য়েঞ্জি চিংন মিংসে খোঁরাংব ইপাউ ইখোঁলাং,
 কিজবনা তাগক্কা মুঁঙাইতবা লানগী পাউ
 ঐগী কা,

কোলোটিমস্ মহাকথং শানৌ মাগী মথংলেল ।
ধস্মোয় থুরূপ তনিক চল মায়থোং মাগী ঙাংলপ কা
গোলাপ মতম নীংখিখি লৈমায়-চোইজাইনরবা,
তন্ন মচুনিদঃ ওল ভৌরপ চেংলৌ তাইনা তা
অমুক
লুজখিয়ে লৈমায়গুম গোলাপনিদঃ খুল্লাবা ।

খুংক খুংক পাল্লোই চল শম্ম্ মায়োকনজ্জৈঙ
ঐহাক
মপুরোইবা নীংস'ঙু নিকচখিবা কয়াদঃ ।
তরোই তরোই তুকথরক ঙংলেল মপাউ তাজ্রিঙ
ঐগী মাঙ

থরো মতম ঈথক্ক পুঙমদনা কয়াদঃ
পুজখিবা মহাক্ক মুজা মহকচাং !
নীংখিখিদঃ নীংখিখি মুজা-ওইবী মায়থোংদো
মোমোন-নিনফুংনরকপা ঙংলেল মপাউ তাজ্রিঙ
ঐগী কা

উরম্মবা নীংখিবা মুজা মাগী মনীংখি
ট'ঙুগবা করম্ম নারসিসস্ ঈরোম্মুং
মুংখিঠৈচাক পুঙমদ্রে পুঙমদনা উনগোইম্মুংদ ।

মায় ধক্ষম য়েং কাম্মরি কারি পাউধুম অমুক ধি !
 ধনু-ধমধিসি নং-এ— তুজৈ মচীল লাইনীংব
 ফজ মাগীকা ।

থুকচবনি মতেক-ময়াদা থুমিং-থুদাংন ;
 মুংশি চাউদম শীংলিদো মমি লাঁডৈ থুকতবা
 ধশ্মোয় মাগী কা ।

নীংজবনা হিনাউ সা চিঁঙি এবু লুজা কা—
 মুংশি মাগী ফিরাল খা থুক্লোই ধশ্মোয় কদৌমুং
 যশ্মে হায়বা নিপাদো থোশ্মোয় লাম্মীং করিমুং
 ছয়েল-লানফম কা ।

চংথ্রো ছুদি থুকপ নংসু বাখল, 'ঙাং নস্তে এ !
 চায়থ্রো লেশ্ব ইকাই-ইকি কুরু ছুঞ্জিগে এ !
 ধশ্মোয়না এগী শম্মৌরবোই অমুক করিমুং
 মিৎলাং মাগী কা ।

খোঙফম থুদিং য়েংন ধাং, অরাম-খৌরাং ককচবা
 লাইয়োইবগী খোঙফম্মি ;

নহানি এদি তাক্কিদো মতাংন এগী কা
 মুঁঙাইহৌবা মত্তম্মি:

লমজিবনা মিতাবা তক্ষায়াইনা থুংচনবা—
 কিরুগবা কনানা তক্ষাখোংদ ঈরুগ
 তক্ষা মাগী মহাকথং !

চাউবৈ-কনবা হাজংনা ফৌনা নম্ব মতানি
 নম্ব লোয়গী মিহৌনা মৈহৌ-মৈপোকরবা,
 থুপথ্রে থুকপা থম্বোয়নুং খৌগুন্নদঃ ভাজবা ।
 ছল্লক্রে খোঙদৌই তন্ন মোইদৌন্নদঃ তন্ন কাঙ
 খোঙথাং মখোল থোকনি শেল্লি কন্ন নাকোং 'নী
 খোঙথাং থুদিং ম'ডি মঙ নু'ডাইবগী অমকপা
 থুকই অমুক থম্বোয়না লুমদবনা তনিক চল—
 লক্ষ্মিনবা খোঙফমগী লোয়ীন্নদো চিংনবা,
 খাম্বিন্দো খাজবা—অনীগীদি লক্ক তা
 কঁডাওনরি খৌগুন মাঙ লেপ্পি তন্ন পায়মনুং—
 হায়জছনা য়েজ্জনি যাৰিবল্ল ময়াইদো
 তম্ব ওম্ব কনানা !
 যাবিদরে কমদৌনি থা'ঙুরবা খোঙফন্ন
 পাজ্জহোকপা তাইদনা ।

তাখি মমি নুজাগী লাইগী মঙাল চ'ঙবা
 কোলেটিনগী ওয়দা ফম লকাহুংদ টার্কিনগী
 ভাঞ্জা অসিমক্কঃদ ।

নুজা-চেংলৌ উজরু থুকুরবোই মিংফমদো
 তাখি লৈদা তন্ন লুক খৌগুন মাগী তন্ন মাঙ ;
 নুজা মাগী মঙাল শে'ঙুরবোই মিংলাংদো
 মদোম মশা য়ে'ঙক'ঙে উখি মরাল মশাগী

খাঁড়, স্নিবা খোঙফমদা ;
 শোক যৌন মথবায় য়েংজরকই মথশ্মায়—
 মরু, রবা খশ্মায়নি মকচবনা মশিল্লি,
 টিঙে হর লক্ষি তম ।

হৌরে লোইনা অতুদা অপাম-লোয়ীন অপুস্ব—
 মকা লাস্বা তর উ লুচিংবগী মায়ধোংন
 হেলাংনজ মথোই কা ছল্লি মথোয় খিবিক
 অপাম-মৈচাক হর হন—
 মিকুপ অমা মাঙলা থা মিকুপ অমা তুংদ ইল
 ঝাংলৈ পুঞ্জায় সাবগুম মথং তর কা
 পুঞ্জায় পুংলেপ ফাবগুম ফারে মপুং অপাস্ব—
 হেদৌনরে অপাস্ব ইল্লৈ লোয়ীন অপুস্ব
 ফারে লোইপোং অপাম কা হেলাং মথোই তর কা
 লোয়ীন পুস্ব হের হেন—
 অপাস্বনা তর চেল মচুনিদঃ মরুবা
 কঁঙাওনন। টারকিন ছল্লৈ খোঙদোই লৈম কা ।

অপাম মাগী খোঙফম থং লৈম মাগী মকা শেল
 খোঙফম খোঙফম পুরস্ব চারগি পৌরোল খিবিক
 লাল মায়েক যাঙমদ থারে লম মথোয় খুদিংগ—
 থানা থানা লন চৈরি 'মা'ঙো' মথোল শের শেল ।

চারগি শিরাপ কং থুকটৈ মথম্মোয় স্বাই তনিক চল
 অবোন-থোঙফম-থুংমাব ।
 যাদে খঙজৌ মতাস্তম চিক্‌লি থোঙনা থোঝোঙনা,
 থোঙ্কি মখোল শেগ্ন শেজ ।
 থোংঙি খংন মাব উ নোংজা-কোইবা থৈম্মোয়না
 কোয়জেল কোয়জেল চেয় চেজ ;
 লে প্ন মাস্তু খংপ্ৰেক খংপ্ৰেক খং থম্মোয় তনিক চল—
 থুকা অত্থম তাক্সিল্লি 'ত্বু তয় হুজা কা ।

থাইঙে লম্বী থোঙফম থুদিংন মবুক নানা না
 কৈদগীনো হুংশিংন লিংশিল্লক তয় তয়
 হুমজিল্লি মৈরা মাগী তম ;
 হারি থোংগ্ৰোং মৈরাগা, হুমজিল্লি তয় তয়
 মৈথু-পুয় মমায় মাগী তম—
 শউয়দঃ বয় লাক মুথংলি মৈরি তয়
 থংলবোইদো চঙকদে মা'গনি মহাক !
 মুঠে মৈরা কদৌনি মৈকয়বা থম্মোয়নি
 অপাম-মৈয়োক্করবা—
 মৈরা তয় চুখটৈ—নিংশা মাগী মৈয়িনি
 অহোল থুদিং মৈহৌবা ।

মৈরা-মৈরি-মৈঙাল লাং উজ্জ্বরে মহারু
 খুংখাঙনিদঃ লৈমগী য়েত্তুমগদি কোল্লাবা ;
 পায়খংলুরে তন্ন খুল ফিদা-থক্ত ভারিবা :
 খুংখাঙ মাৰু শ'লস্বোই কুয়ে খুংবাং য়েত্তুম—
 থস্মু তন্ন পায়গহু—হায়রিবোইদো মহারু,
 চাকহেঞ্জবী লৈমনি চীল্লোক্কে কনাগা,
 মনাইনিদো ঐখোয়স্ম শন্ননীংদে নহাক—
 খুংখাঙ মাগী মরৌশিং কোল্লাজবা মশাগা
 লৈতে করম হায়সিবা !

হায়জৈ অন্তম কমদোনি ! পনখিদেয়ে মখোঙফম,
 হাপখিদেয়ে করিছুং বাফমশিংসে মনাদা ।
 খন্দোকচখি অমরোম—তমখিবোইদো মা'ঙুদঃ !

খোঙনা খঙদে কুংশিংন, খঙদে খুদাথকী
 খুংখাঙনা লস্বীদা মাগী শৌনি তন্ন সা
 পহ্লনখিব মখোঙফম খন্দোকচখি লায়নদি
 তুরৈনিদঃ খোঙকমগী চেন্নবা মশানা ।
 তানয়ৈ-খুংফম অনীনা হাংলৈ-পুঞ্জোয়-খোঙফমদা
 পুঞ্জোয় মাগী মকোয় লাং খোঙফমুঙে তাঞ্জাদা
 খোঙফমুঙে পন্ন পন, ডাইজৈ তন্ন খৌশাদ
 লন্নল লোইনা কোকচবা বাংলৈ মিকুপ খিবিক
 পুঞ্জোক মাগী মকমদা ।

স্তম মগী খোঙফমদা খুহু মথোঙ শল্লৌবা
 সোনখি মদোম মিকুপ্ত, নন্তে মরম লৈতবা—
 উল্লাং মগী উনবাল লাং কান্দি মগী খোঙহৌদ
 করি করিগুপ্ত কুম
 হেঁজৈ মথোই কাজবা কুম্বাল মপুং ফাঙৈদা
 কুমজা খুদিং হেঁজতুম ।
 উল্লাং মগী মহাকথং পোন্দি-চেঞ্জা-শাটগৈদা
 কাঁজৈ মথোই হেঁজতুম ।
 ল'ঙে ল'ঙে অবাবা হেঁজৈ মথোই কাজবা
 পোংলম খুদিং আহেনবা ।
 ওসি শজ্জাই মাজোল লাং কস্মেন-কাজাউ তন্ন ঝা
 ঙাছোইরিবা যাইফবা—
 কিনা কিনা চীংজাউ কয়া নোংলৈনিদ: কয়া
 লান, পুরু নোংদম য়েং হুয়েল লানফন্নিদ: কয়া
 মায়োক য়া, লোক-ভায় কয়া লৈকংলা কয়া কয়া
 লাল, নিপা-খৌদাং পু লাইবক চাং খেংন য়েঁঙুবা
 গাক্ত:নিদ: অপুস্ব, লাইজ-ঈথক-খৌনবা
 হিডিজাদি লল্লোনবা ।
 যৌরে খোঙফম হৌজিজি লৈম মাযু য়োল্লিবা
 মগী বাখল-লাইকোপুং, পল্লল্লিবা মথোঙফম
 খোঙফস্বত: ঙায়ববা ;

পৌরোন্দুদঃ শং লোইরে খোঙ্গী নাঠৈ কাঁঙবা,
 লৈত্রে অঠৈ অপনবা,

উজরনি নীংষিবা তাউজিংনিদঃ অহেনবা

রোমক-চমুশকহেনবী তিল্লাং মাগী খোয়জংব ।

মম্মুরবা ষ্মোয়নি মমজবনা মশিঙ্গি—

খল্লুবোই পায়মমুং লাইবু চীরোল চংপনি,

অমগ-শরুক যাবিনি-

শানৌ মাবু মখুং চল পীনৌ মনীং থুংজবা

নিজরিয়ে তন্নবু খমুম মানা কুবিবা ।

খমুম মাগী মিংখৈ সোল তাইবংপানগী মবু'ঙো

নিরি তন্ন মবুক্ত “খমুম নংন কুবিমু

লৈরাং মাবু নাপ্প লাং হেদৌজগে চানবিমু

তাউজিং মাবু চীন্দ থোং হেলাংজগে পীবিমু

ঙসি লাকয়েল নোংজাদা” ।

নিজ নিজ খল্লকই তন্ন মাগী পায়মমুং—

করি মতৌ কৌসিগে ঙসি ঐনা তৌরিবা

হৈরাং নমজানরুগে লৈরাং নমজিগরুগে

থাংব ঐগী খোঙফগি,

খমুম লাইগী কাঙলুপ্প অচুম-অরান-য়াংলিবা

যানদবা ধৌদৌনি—

কুবিগনি মখোয়না খল্লুসিগে করয় !

টঙগে 'হুদি লাংনা-পদস্বীগী খুয়া থা

ঙসি কৌব নোঙ্গীদ: লৈপুল পঠৈ তস্বিয়ু

নিরগে ;

মালাং-নোংলম-নোঙ্গাইবি পাত্তোইবীগী খুয়াথা

ঙসি কৌব অহিঙ্গীদ: মুংশি নোংদস্বিয়ু

নিরগে ;

লাইঠৈম অনীদা চঙজফম ঐগী ওঠৈরগে

ঙসিদি ।

য়ঁলে ঐগী থল্লোয়সে লোইরে অসি মঙায়রে,

বাখন্দি মঙলাঙ্গ, থবক্তঃন পোলেশফমি

মাগীদি ।

মুরে হায়বা মরান্দো কোকচৈ তন্ন চূপকী মাঙ ;

অকি'গী নোংফাই তাঞ্চচৈ তন্ন মুংশি-খান্স লাং—

কোরৌ মাগী মিংলাংলু উক্সাশনখরে অভানবা

ইকাইবল্লু খুমজরে নোংজা-নোংফাই অমত্ব—

মু'ঙাইবা মঙলাল ম'ঙুগদবদ: মঙাইরে ।

চারগি পৌরোল তন্ন শং শসু খুংন মোংলবা

থোঙ্গী নাঠৈ কাঙক্রে থোঙনা খুকউ তন্ন থোং

য়াল্লৈ লাওনা লস্বীদি—

যাতাজরি তুমথুল ছল চেক্রাচাদি লমথুম্ব
 পোষি মাৰু তম খঙজদেয়ে পাইব্বক্কে মকু ।
 খুভম মাঙবা হায় হান মীশক খঙবা কোন্ন কোল
 মালং মাগী লীচংনি ।
 তাঙজ লিনবু উবদা মালং কনা চোংদবা !
 তুমথুম্বজরি শানোদো থুকচরুদে করিন্ণ
 মুজা-ওইবী থম্মোয়ম্মুং—
 চিক্কে মাগী নোংদম্মি চিক্কে মাগী ধোঁজাম্মি,
 মুজা গানা কর্দোনি !

চঁঙে কাদা লৈমগী তমথি-খোঙদোই তন্ন ছল,
 য়েঁঙি লাক্ক খুদা তম খোঙদাজিবা মজ্জিবা ;
 তম্মে নাক্ক মুজাগী ইকাইথাঙমা খল্লিবা
 মায়গৈ মরি পুমগোয় কোয় ;
 নক্ক নক্ক ইকাইথাঙ নাশোন পিক্ক খোঙদোই ছল ;
 য়েঁঙি ফিভম কোয়না কোয় ;
 তথক-তথক মিতাভৈ মিতাবনা মৌরবা
 মিৎফম'নীনা থক্কবা—
 মিৎফম'নীগী মহাকথং মচুনিদঃ লাংলবা
 থম্মোয়না
 শমু পাম্মোম অনী য়েং ধোঁদাথিয়ে পোঙজনা

‘ইয়া, করি দৌরিবা !’

‘কাঁঙো কাঙ্কাল য়েঁলসি ঝাজনিদঃ অহেনবা,
 রূপানিদঃ ফুদোংব, কাঙ্কলোংথুয়রিবা ;
 পঙথরিবা করিহুং য়ারে মতাং চারেনা !’

কোরৌ-নোংন কুগ্নুবা খঁঙান তন্ন ডাল্লকপা
 অঙাল মাগী মতম ওই মৈহোঁ-মৈপোকুরবা
 মিৎফল্লিদঃ মহাকী থক-থক থক-থক লঁবা
 মঙাল—

ঙাপ্পরুইদঃ কদৌনি ! মুজা মাগী মঙাল লাং,
 ইকাইখাঙনা থল্লস্থ,
 থকখি তন্ন মিৎলাং’নী মমখি থঃমম মিকুপ্ত ।
 ইকাই মমি তন্ন তা ইকি মরুগম শুন্ন লাং
 মশ্বব—

হজোইকুবোই টারকিন্ ওমখিদরে মিৎলাং’নী
 পাঙজবা ।

ফঁঙেদো ইয়া, মতিক-চাবা লৈ—অমম-কৈহুম—
 করমগনিদঃ মরায়বক শিঞ্জরশ্ববা ’হুম ;
 উজরশ্বোয় য়াইফনি মশাই অরাব-খোঙফম
 ফিরান-মগায় পৈ মায়থু-ফিরুক খুশ্ববা ডানফম ।
 পাল্লমগনি কোলেটিন লিউক্‌সি ওয়দা থা

শানৌ মাগী খুদাথক মুংশি-মুঁঙোল-য়াহিপ তম
 পোখা-তুমখুল চিরু তাল মুজা মাগী মোল্লাং তম
 শমু-পাস্বোম ওয়গীনা হারই মতম মখোঙকম ।
 মুংলোইদৌরি অতুব্ব মিৎফম'নীদো শিরুশ্ব,
 পাঙ্গদৌরি অমুক হল যোৎকদৌরি হিংচাবা
 পঠৈনিদঃ তন্ন হল লৈপুনগীদি অহেনবা ।

তমখি-মিৎফম-মীমু চঙ কংব তারি লৈপুল্লি
 মুজা-ওইবী মপুল্লি—

লৈরাং মানা চোইনা তা লৈনম মাগী মুংশিবা
 কোংজবগুম মালংদঃ

মুজা-ওইবী পুল্লিগী মুঁঙাইজবা অপুশ্ব
 কোংব তারি উসিদি নীংখিজবী ল্যুক্রেসি
 তমখি মাগী মফমদা

মরাল লৈত করিশ্ব নোংদম মাগী নোংদমখোল ।

য়াতাজরি খুদাথক নীংখিজবী ল্যুক্রেসি—
 কল্লবোইদো মুজা কা ধোচ্চবনা মহকচাং
 কব্রং-মোল্লাং তমোনবি খাঙজরিয়ে মখুবাং—
 মাজ্জৈ ধরো খুবাংন ওমজ্জৈ গোলাপ খজাইনা ;
 হেল্লরিয়ে মোল্লাংথক ধরো-গোলাপ অনীনা ।
 মুজা খজাই মিতাবা খুদোঙনখি খুবাংন
 চীক্কায়ে লাংব ফংজদ ফংভম-থোকপা মোল্লাংন

सुईनकरि मयाड थेक—शोकचरोइये मत्तानि ;
 काडकरिये चींद्म सा मोलां मोझिल अनीना—
 हुंशिबिजे कदोनि—शाउरःनवा मण्णि ;
 लोइवि-चीआड साकरि, चींजाइ-शाथेक तमकरि ।
 मुजा-इवी मायथोःन चींद्म'नीगी लक्त ता
 अरुवगी उरोः थिल हेजाये चीआडदा ।
 थागंलिये मिंकम'नी मरुक्तिदः थोयववा
 गितावना थोजेः पाय तनिक-थगोकरवा
 पाय्थोम नाम् ताकरि चरैथक्त अशं व
 मुजा-हकटां-ताइनवा—
 थयो-हेरा ताकरि फीशं-थक्त अइवा ;
 तन्नि लैशां दैशिना शक्तिडुगी थावूमदा
 तनो तनो इठो ठो हाजं-लक्त लैमायथक ।
 हमां-ईवीक काकरि मायथोःलांद अहेनवा—
 लिक्का-मतम नींथिनी हानो-थक्त लैमायथक ;
 ताकरिये लिक्काइना इरं-इरं चोइना ता ;
 मिंन्ना-थथाल अनीना मडाल थुपचिल उय्य ता
 थोमेल-तुमथुल पायडाइ नींथिजिरे येवंदा
 लैरां-मतम सनाइ पृथुम-पृथुम उय्य ता—
 तुमथुकरि पोथा ताल अमम-थाकल थक्त थल,
 इय्य मडाल लैथेः हाप पाडलुनि 'गुक मत्तानि

মৌবানিমা ধৌগল শূ হুংশিবিবা কয়াদঃ
 হুজা-শক্তম অহেনবা ?

শিবা মাসী শেগা তাং খৰায় ঐনা হিংজৈদো,
 খৰায় ঐগী ইকম থুপ শিবা মানা যুপচৈদো
 মালংদ,

শক্ৰিগ্ৰি অনীনা হরাউ-হঁরাউ কয়াদঃ !

শমু ধাদা ঙ্ তাউজিং তুম্মা তন্ন পানবা হৈ
 শানৌ মাসী নীংধিবী—

তাউজিং মাসী হৈওংন লৈপুং মণ্ড তমজবী,
 হৈরাং মাসী হৈচুনা লাজোই য়াচু উমজবী,
 শংবানবা শিংলিনা তাউজিং মাসী চরৈ তম
 চরৈ-খাউ ওয়জবী—

হৈরাং মাসী হৈখোঙদা কোলেটিনস্ নস্তনা
 খোঙদাজিবা কদৌমুং তম্ব কনা'মস্তঃন
 তাউজিং মাৰু যাতোল তং তিল্লাংজিবা অমনা—
 মখংলেনগী কাদদঃ কোঁগোম হৈরাংজবা হৈ
 চাকহেজবী হুজানা—

মিস্তাথিয়ে টারকিন মিতাথিয়ে পায়মমুং
 হৈরাংনিদঃ খোয়রাংহৈ—

লোমথি পন্দোন মিহৌবা চনথি তনিক থম্মোয়মুং ;
 শানৌনিদঃ শকহেনবী—সনা-কম্বাল অহেনবা—

শমু মধুং চলগে লেশখি তন্ন অপাথ ৩
লাহৌবনা ফস্থালগী লাজুমজবা মতানি ।

য়েংব নত্তে থকগনি শমু মিৎনা থুয় থুম ;
থুয় থকএ কদৌনি ! হান্নি তন্ন ঈখৌত্তম ;
তারবনা করিলা ! য়োথকে নীত্খি পুময়োত্তুম-
লাজৌই রাচু উমজবা জুরা মাগী কুচুনি ;
শংবান লিশিং-কাল্লাবা শানৌ মাগী হকচাংনি ;
তক্ষ-মতম ডাঁড়াবা জুজা মাগী চীনবান্নি ;
উল্লাং-মতম পাজ্জবা মায়দা কুত্তক তাজ্জবা
বান্নিনা খৌগাই পুজ্জবা শানৌ মাগী থদাংনি—
য়েঁঙে থকএ চুপ্পে য়োৎলে—লোইরে মিৎনী মথৌ.
লোইরে মুঁ ঙাটজবা থম্মোয়গী—কারে লুত্তোল যৌ-
শ'ঙে মথৌ নৌহৌননা হৌরে তন্ন অপাম,
লেপ্পে চীন্দ্রগে হৈ ।

পাথ কৈগী মতানি য়ারৌ লাকপা মঙংনি ;
য়ারৌ মাগী লুমমদা পাথ মানা য়াখোঙ লোল
ঈথেং থুম থক অরাম মুৎকে জ্নববা মতানি—
শমু মিৎন মচাক জ্বল মথেন্নিদঃ কারবা
মশান্নিদঃ পুত্তমদ তনিক-থম্মোজ্জবা
অপান্নিদঃ ঙাওরবা—

অপাম মানা লুতোল কা মকোক্রিদ: ঙাওরবা
 টারকিমি মম্ববা—
 কায়ে তন্ন লৈমই ফম তায়ে তন্ন লৈমই থক

মিংকী কৃশ্মৈ পুরবী নীংখিজবী লৈমনি ;
 মিংলাং কৌবা মহাক্ক কজ মাগী লোয়ীমি ;
 মিংলাং মানা থকচটৈ নীংখি মাগী মনীংখি
 লুংগাউনখি মহাকপু কজবনা মম্বনখি
 বাংলৈ মিকুপ থরদ: তুকথকব অপাপ
 ঙ্খোনিদি থাঁঙমদ বানা মতম ঙাইরুবা
 তাঞ্জা মাগী তন্ন ফং ফুদোরক্ৰে মপাজল
 হারদগী খুহুপ কা—

হৌরে লোইনা মতুং ইন শিংলিপুস মকা-কল—
 পল্লবনা শাওরবোই শিংলি-পাকল অপুস
 থক-থক থক-থক তন্ন নীক পুঙমখিদে মপাজল—
 পঙ্খিঁঙুবা ঙ্খিংশিন মখোঙ মাগী লাওনা ফং
 পনখোঙ নন্ন ক্র-ক্র হাই চেথরকপা মতানি ।

ছয়েল-লাল্লোই মতুং ইন লাঁঙম-লাল্লোয় খিবিব্ব
 থম্বোয় নুজন্নরবা লালগী মৈথু চুবনা
 নবা-ঙইবা থম্বোয়গী থুকচরবা মীকপখোল
 নাট্টুদ থম্বোয়ম্বং.

মমা-ওইবী করাগী কারব ও তেংখাখোল
 করি হাপ্ত নাকোংহুং
 হুয়েল-লানগী ময়াইমা লুতোগ্নিদঃ তন্ন কা
 মমিৎনিদঃ পুন্মম মম
 হুয়েল-লাস্তুরকপা—লেম্মে উকায় তরুঁকপা,
 পেনবা হৈত' মতানি ;
 খর অমুক লনখোস্ত খর অমুক মীহাৎপ
 ঙ্গী ঙ্গীখো কোকঙমদ, অমুক হেদৌবা
 লৈরাং কয়া নম্ব চিল হৈরাং কয়া নম্ব চা
 হেলাংনবা মতানি—

অমুক লাম্মে তন্ন তা নাইগী শীংদি পুন্মমা
 পোখী-পোৎকুম মানঙে করি নস্ত মিহৌনা
 খংনজবা মতানি ।

চৌঙি খোমখা মিহন্ন দঙ-দঙ দঙ-দঙ লকানুং
 ধৌরি তন্ন চঙশিল্লো নজী নজী লমথৈলুং ;
 তথকুরি মিৎলাং'নী মিহ্নন-তান্দ তন্ন নেৎ
 য়েঁঙি কোক তোমগা অনী তু—
 শমু খাদা ওংব হৈ শানৌ মাগী মিহৌবা
 শিল্লৈ খুবাং'নীদা তন্ন তু ।
 হেদৌনজৈ খুবাং'নী ফংজবদা তাউজিং হৈ
 ফঁঙমদনা ফংজবা লুজা মাগী খোয়রাংহৈ ;

চীন্দ্রম্পে তন্ন নীং হৈরাক তমগে খল্লবোই !
 কোঁগোম তাবা চরৈনি তাউজিঃ মাৰু য়োশ্মস্ব—
 চরৈ ফিয়োম তাম হাই তাউজিঃ হৈরাক তস্মক্ৰে ;
 হৈরাং-হৈয়োল খুবাং চল হৈরাক্ৰিদঃ তোয়না তম
 হৈরা'নরি টারক্কিন—পেন্ন চাগে নী'ঙবোই !
 খুবাং মানী হৈরাক চা থস্মায় থুরূপ তনিক চল
 ছয়েল লান্দাররে খঙ খাদোক্করম তন্ন পল
 শিংলি-তেজ্জোল শংবানবা থুপথ্বে খঙদে করি খল—
 মুজা-খাদা ওংব হৈ উনবি মাগী খোয়রাংহৈ
 অপাগ মাগী খুবাংন তাঁঙম চেত্তখাউ ফঁঙবা
 হৈরাক্ৰিদঃ চেৎন তম
 হৈরাক খুদিং খুংফন নাই ওল্লে মচু তাইনা তা ।
 শংবান-তেজ্জোল পুল্লবে লোইনা লৈম মাগী কা
 মুজা মানা য়াহিপ তম খোয়্লেন তুমখুল পাল্লিবা ;
 লান্দারক্ৰে লাক্ৰে লাল লৈমকোন্দ ইবেস্মা,
 লাউনরুরে মিপাইনা পুয়্লিল মবেস্মগী কা
 খোয়্লেল তুমখুল পাল্লিবা লকাগীদি লকাছুঃ—
 থস্মায় থুরূপ তনিক চল তাজ্জবদা মিপাইখোল
 খোয়্লেল মঙলাল মঙফাওনা খঁঙে তন্ন মপাউখোল ;
 করিনোনে হায়রিবা, করি ওইবা তৌরবা
 কাড্জৈ তন্ন সিংকী নাট্ঠে মিৎস্না-থস্মাল'নীনা

মিপাইবনা ভথক ভথক খোঁগুল য়াওদ খন্মোয়হুং।
 তুমথুল্লা মিৎকয়ি মঙারিদঃ শান্নিবা
 করয়বু পুজনি মৈরা মঙাল অচৌবা
 খাজদনা খাল্লহ !
 থকচথিয়ে মিৎস্না'নী, উদে করি তাংদাংব,
 ডমজখিদে লেপচবা শক্লেপফমদি তশেংবা
 থুকুমগবা কয়াদঃ শানৌ মামী খন্মোয়দৌ !
 খোয়েল মঙলাল কিনা মঙ মঙফাওনয়ক কিনা কি
 নিকচবশুম কনানা অমহুদা কিনা কি
 অহিংদ
 শোরি-পারি পঙউ উ য়েঁঙু য়েঁঙু মায়গৈদা
 নানন্ত
 মশা কৌবা কাঙমলা নীকথিবনা কিবদা,
 থোকথি মুজা মামী কা ;
 খডবদঃদি খঁঙগে কিরে কিনা য়েঁঙগে
 তিয়ু মশক অশেংব লাইমু মশক শোয়দবা
 কবে কবে লাইবারি কলে কলে নোংদয়ি
 লেপচথিয়ে মিকুপ্ত শানৌ মামী পায়মহুং—
 মিৎলাংনদি মনী শাম খোয়েল-তুমথুন মমি তা
 শুকোজুনা য়েংজঠে তাংদাং তর খঁঙগে,
 খঁঙে শকুম অশেংব নন্তে মঙলাল করিহুং—

অকিবনা লাঞ্জায় চল লাংলম লিশিংলিশিং কাং
 অমস্বনা পল্লোল খা পল্লম লক্ষা লক্ষা খাঙ
 হুজা-চরম-ভর কং নীকখি থক-থক কাঙমদ—
 শিরসিনে শিঙমদ হিঙ্কিসিনে হিঁঙমদ
 খরায় মঙা তুনা লেং পাল্লবদা তেল্লানা
 থম্মোয়দা

পোলোই-পুংফম হাইজবী তনিক-তনিক বানা খাঙ
 পোশ্বি মামী পাঙ্কি ।

মমিং পাঙসি পাঁঙমদে উইশিজরে কদৌনি !
 অকি-অখং পুথনা থাক্তে 'মস্তঃ তল্পরি ।
 অকি-অশং ন'ঙবা থম্মোয় মানা মিতস্ব
 শোরি-পারি ডাক্তঃনি—উইশিজগা মিংলাংন
 য়েংদে 'খোয়বু উাশস্তে হের শাউরংনগনবা
 কাঙবুনি ;

হের হের মকি হাপ থুকসল্লু থোকনবা
 মখোয়নি ।

উইশিজট্টে থুকহনখি মিংলাংনিদঃ হুজানা
 থোইনা থোইনা হেরছম অকি মরোন মরোর
 অমস্বনা মতীং হৌ—অমুক করি হায়রুনি !

হৈরাঁনি টারকিন মিতৌবনা যৌরবা
 খুদাপ চাউনা হৈরাক তর্গ—

ঙাওন্ শাওন্ লাক্ৰুজৈ মধুং ফুকে লৈমনা
 হৈৰা'ডিবা খুদাপ তম ;
 ঙ্লি কাওন্নি মুক্ৰি হুজা-ওইবী পাক্ৰুনিদঃ
 কুক্ৰ কুক্ৰ ;
 তাজৈ হাল্লোই কমদা 'হুম হৌজৈ তন্ন সোরনিদঃ
 বানা কুক্ৰ ;
 তাজবদঃ মথংজৈ তাজৈ তন্ন অহুমক—
 য়ারৌ চাদি অশিথক মতু-শোনবী য়াউনিদঃ
 চোংজৈ কনা কদৌনি, কদৌজবা উম্মুনি
 নু'ঙৌ-পন্দ কোৱগী !
 অরৌ ৰংব তন্ন তা তস্থ মাগী মকাদা
 মতৌনিদ লৈমগী
 'হেয়া' ৰাখল মুংদ পোক 'অচ্চা' তন্ন তন্ন সোল
 লেপখি মুংন মহাকী
 হুজা-কোল্ল চঙগে পহোংনিদঃ নন্ন হাং ।

তাইখিবনা মকুচু খশ্মায় চাকখি তন্ন কা
 ফিঙৌ-ফিদক মান্ন ঙৌ, নভে, খোইনা তাইনা তা
 মুকখেজুনা কশ্মুংথক তাজববী হুজা কা,
 লাল্লোইনবী অপাম কা তস্থ মাগী মকমদা—
 চীল্লোয়ৱকই টাৱকিন শাউৱং-খোনকম কল্পপ খা
 লাল্লোই-গুচ্ছোল তন্ন ঙং

করি ভৌবা সারিবা, করি অশুক কল্পিবা !
 খঁড়, নীংখি খোঙকমসে ওসি ঐনা খাঁঙকপা—
 ভাঁঙোই ঐদি অতৈ বা, কজনসি হৈয়ুদ : !
 বাহৌখিয়ে মুজাদা করি অছুক ফিঁতিবা !
 ভস্ব মাগী মপাউ তা পাউইঙকই লৈমনা
 মুজা খোনকম ওংন ওং—

করি বাখল কৌরিবা নংন ওসি চঁঙকপা
 মপু-পানবী মুশী কাচুম্মি নংবু খনবরা ?
 করি হঁঙি ঐঙোন্দ ? নংন চিংব নস্তরা ?
 চেংলৌ নশক নীংখিবা শাউরফাওদ মহেনবা—
 কদৌরুনি ধরোনা !

গোলাপ মানা ফজ্জৈ, ভাঁঙানজৈ কদৌনি !
 কদৌরুনি নঁঙোন্দ !

খঁঙেদনা ফজ্জবি, থম্মোয় ঐগী মপাউখোল
 নজী মুংশি-মৈচারু চাকখেক্রুবা খোল খোল !
 লাকফম করি খোজ্জিবা ! চিংবিবনি নশক,
 চিংবিনি নে নহাকু অপাম-কোঙোই তন্ন হুক
 পাখং ঐগী ইঙক !

নিপা-মচানি লাইবক-য়েংলগে 'তীং তন্ন হুক
 লাক্লে ওসি নীংখিবি, লোইচল্লিবা মুজা-কোল

লৌহমজ্জিবা কন্বালাং কনানশু পাজন্ন
 চক্ররপে ইখুত্ত ।
 লক্ষ্মি চংসি চিংবনি মিংস্না নজী বহ্বাঙ্গ—
 করি লাল্লি ঐহার ।
 ধাম্ম খোনকস অন্নাকপা নরায়িনে নীংধিবি ।

উসি নোংজাসিদা কজ নংন থুরিবা লাং
 নত্তে ঐনা থাকপা লাং ;

কজ নজী কজ-না মশা নরোমদোয় লাঙ
 থাকচবনি মশাই লাং—

থুজরেদো নশানা নশাই লাং নীংধিবি,
 পীনো নীংব থুংজবা চীংন লেয় কজবি,
 কাইরমগেকো ঙ্গন লাং ।

মুংশিগ্ৰেদঃ মুংশিবি, পাম্মুগ্ৰেদঃ পাম্মুবি,
 রোমকপুংদ নজুস্বী শাংলম্মরোই কজবি !
 শিরে করে লাইবক্রি টঙে করে নোংদম্মি
 লাক্কবনি নজী কা—

তিলাং কয়া থকয়োংন কাথজৈনে ইবুলে
 কাথ কাথ নহার চিংতি হেত্তঃ থম্মোয়সে,
 অশাউ-মৈচুগনি থঙ থম্মোয় কয়া কারবা
 খোঙকম্মনিদো উবেম্ম !

গোলাপ কোবী লৈনুংলি খঙটৈ পাইল তিহ্মং
 লাংবল খোইহী অথুং উজৈ শেয়ে মনুনা—
 য়েঁঙবনি চাম্ম খোঙ্ক মরম উরবনি
 খঁঙবনি ইবেম্ম !

খঁঙে উরে কদৌনি হাপ্তে ঞশ্মায় মনাদা—
 খোঁছু নুংপাক মথঙ্ক লাইঙ্ক ঈশিং থিকপনি ;
 মঁঙি নঙ্কী মায়খোংদঃ ঞশ্মায় মাগী ঞশ্মায়নুং
 কোটৈ নঙ্কী বাখন্দঃ পায়মা মাগী পায়মনুং
 লোঙ্কং খঙদে খোঁগাই নীংসঁঙুদে থক করিঙ্কুং ।

বাকচরে ইবেম্ম, থরায় মাগী কাদলু—
 খঁঙবনি ফজবি, অরান-মক্ৰ তাবনি ;
 উরবনি নীংখিবি, ইকাই-মপাল খাবনি ;
 লৈরবনি লোম্মুখি, অবা-মউ লিংবনি ;
 খঁঙে খঙনা মঙমত্ৰে খাবা নংবু করিঙ্কুং !
 হনবা কোঁবা মঠৈত্ৰে ঞশ্মায় মানা করিঙ্কুং
 মৈদা নেংপ মখোঙকম—
 শিঙ্কুরনি নোংম শোয়রোই ইবেম্ম, মিৎকী পি
 নীংগদবা মৈথু লাং ;
 মীটৈ কয়া, গীনোক কয়া, মীগী মীলু কয়া
 চারগনি নোংমে শোয়রোই মীগী মলু কয়া—
 কদৌনি 'ছবু লাইবক্টি চাবা তারে নীংখিবি !

মা'ঙসহু মি'ঙৎ তারবসিদা কোরু য়ু
 পেল্লসহু ষশ্মায় মাদঃদি অপাম মাসী ধুং ।
 বারোইবগা লোয়ননা ষশ্মে তন্ন ষক্ত য়াল
 রোমক মাসী ধুংসু ষাঙ ;
 রোমক-ধুংসু চীজোনবি লৈম-লুখুমধক্ত য়াল
 ল'ঙি ইয়ং মৈঙাল লাং—

শাগন-তুফাং খল ষক্ত য়েয়াউ য়েংব ষরংনি,
 লৈম মানা মমি লাং খুকচববা য়েয়াউনি ।
 কোন্ন তাবা মচীল উ লে'ঙবদি শিয়নি
 লে'ঙনদনা নীক্ৰবা পোস্থী মাসী পাখ্ৰিকি ।
 ষরং-খোঞ্জেল তাবদা নিকচবগুম চেক্রানা
 মালেম-লৈদা লে'ঙমদা
 নীকচরিয়ে খুদাধক তস্থ মাসী ষাঙাং তা
 ধুংসু ষাঙদোন মখাদা পাখংপনা লে'ঙমদ
 মকচত্রবী লুাক্ৰেসি,
 রোমক-চহু নীংষিবী চাকহেজ্জবী মখংলেল ।

'চীন্দন্মনি ওসিদি লিউক্ৰেসি নীংষিবী'
 চীজোইবকই টারকিন, 'শানৌ নংবু মুংষিবী !'
 হরাউ হরাউ হৈরা'ঙ, চামিন্নসি মুংঙাইনা ;
 তগপ তগপ লৈরা'ঙ, চিগ্নিন্নসি হরাউনা—
 লৈরিক্ৰবা নহাক্ৰ লৈরাং নমজিন চিনগনি,

হৈরিক্ৰবা নহাক্ৰ হৈরাং নমজা চাগনি,
 শোয়রোই বাশক কদৌমুং !
 লোইনি 'হুনা খল্লু বাখল-লৈবী নহাক্ৰি—
 নজী ননম খীনব ঐগী ইনম কোক্ৰবা
 লোইশিনগনি নহাকপু তন্ন খুদাখল্লিদা ;
 মক্ৰস্থিনি নাই 'মা হাং হিপকনগনি ননাক্ত
 চন্নদবা নাইকোরুং—
 লৈবাক পুংজাউ খীনগনি—কদৌরনি কনানা !
 নাইগা কমদিন্নরিঙে কঁড়ুবনি ঐহারু
 রোমক ঐশেং মাঙনি লোইশিনবনি ইখুংন—
 শরীরগা লোইরেনা, চিংগনি কনানা !
 ননম নজী নমখীবা রোমক-লৈবাক-লৈকোয়মুং
 লৈরক-কোলাং তন্ন শীন লৈহৌজনি মতমুং !

করি তারগদবা খেছৌ মুন্ন নীংষিবি !
 নখংলেন্ন হুংলিবা মমায় ফিরক খুঙ্কোবা
 রোমক-লৈবাক মগাঙদা,
 মুজা নজী নপীজা শানৌ নজী নপাচা
 লৈল্লিবনা অপুষ—
 গীমাঙ তৎত্ৰ ফঙ্কোবা, মীনোক তৎত্ৰ চাহৌবা,
 লৈম নজী পীবুক ওং পোকচহৌবা নচানা

মণা মশক খঙদবা লাল-শীংদ চহেঁহোঁবা,
 অশৈবনা পেনা খোং অমম-খোঙকম নজী পাল
 মত্তম পুষ শকহোঁবা,
 নাওবা-ওইবা খিবিক নপাউ নজী অখীবা,
 লৈরক-কোন্সাং চেলাহোঁবা—
 কব্বিবরা পুষসে খহেঁ মুর কজবি !

নংন রাখল লৈরবা মনিম করি নাইজবা
 ধোক্রোই কৈলু অমাওবা—
 লৈরে ঐ'ম মুংশিবি, নজী নরুপ লেঙদবা
 ধুন্ন মত্তম পুষদা ;
 ধুন্নবদা অরানবা পুকী বাগা অক্ষানি ;
 খিত্তং অম মা'ঙগা পজাউ অমা পাঁওবা
 চংকদবা লখীনি খঙনৈ মালাং অপুষ ;
 হুনা মাঙনৈ থবায় হিংনৈ অমুক মানা থবায়
 হৈনা চলে হিদাক্ত হাপটৈ থবায়দা থবায়
 খল্ল নপুরোইবগী খহেঁ নচা নশ্গী
 নজী শাটৈ-নাটৈ নরুপ-নপিজা পুষগী !
 তৈরমপল্ল মমায়দা হামুক্কদঃ কোক্তবা,
 কোক্করোউদৌবা কদৌমুংদনিশ্ত কব্বিমুং !
 নাইগী মায়দা নশ্ব মুক পোকপ কোন্নরকপা চা-
 করি ওইদে খঙু ইবেশ্ব, হামুক মাগী কা !

নশ্বে মখোয়দি মশা-মশাই মরালগী খুদম
মহোনা শোয়রক তাজবনি মখোয়দা খুদম

সেমখি ভাজা অসিদা ফিভম ভানা মখুভম
চাগে মতম লৈম য়েং

কোকেট্‌ম্বকী মিংকম লৌ য়েনগী শাগৈ তুয়কম—

মাঙ্খ খোজুল লৈমপী উরকপদা মমিংকম ;

তম্ব মাঝাশেগা লোল তারি লোংন খাদা ঞং

লিউক্ৰেসি নীংখিবী অশেংবগী মখুভম—

গ্রাইপ্ কৌবা লাইশানা তরোইনবা মশাদা

খুয় য়ৈশিন মখুজিন তমখী' মখোঙ মরিনা

য়াথোঙ ঞুয় লোল্লাবা য়ারৌ শজি অমোম্ব

মচুনিদঃ পাল্লাবা মুজা মাগী পাংখক্ৰি ।

মিংলুনিদঃ ঈরা চেল নোংদমখীবি মুজানা

চীক্‌য়জৈয়ে হীক্ হীক্ তম্ব মাগী মকাদা

মিংস্না 'নীনা তোয় য়েং—

হায়জৈ লাউজৈ কদৌনি ! লৈবাক-নিংখৌ-পান্দবা

উল্লু'দ

শারমচংম পথাপ ঙই মনীং চংন পাল্লাবা

শারগদা

অশোন শারাক তম ঈখেং ঞুয় ঞক পুকথল্লাবা

লমদমদা

ভানি কনা পাত্বনা শজি মাগী তেংথাখোল !

ধোকখি 'ছবু অমস্ত—কোরো নোংন হৌরকঙৈ
মায়খোং সুশিনরবা,

মালেম যোংকে মতাপ্তম শুরু ময় নেয় খোল
লোইবি-চীজোল অপুহ,

মালেম-লৈম পীবুরুং—সুশিনব অমস-লোক
তপ্পনবা নোংলৈ পোক তপ্প কোয়ন ছয়কঙৈ
যৈখৎপত্তম ওহাস্তং নোংন নোংলীক লুয় কোল
পনখি ওহাক মখোঙফম তহানবা অমাংব—
মুংসুরুবা পোঁঙানা শৈরাঁঙিঙৈ ওর ক্যাজনা
মিংলাং মাগী তন্ন উই খাঙজখিবা মতানি ।

খাদোকখিবা কদৌমুং মুন্নৈমনা করিমুং

নোংজা-চাকখি খোঙফমলা

চিবা উচি মখুংফা ফনা খোংজৈ কদৌনি !

পঠৈ অছক ওহাস্তং মুঁঙাইদুনা য়েংবলা

নিংখা-থবেংনরবা উচি মাবু অপিখক ।

শিন্দুরিব পিরাং উ চায়রুং অনী চোংন তা
মুজাগী

পেঞ্জরিয়ে মবুক্ত লংজা-শক্তয়রবা

মুজয়বা টারকিন ।

লৈন্নাই-হনবা লাইজনা পেনবা কৌবা নাইবরা
হনবদা !

ভাদি ভাবি মনাকোং পিরোয়নবা মবাইহ

মুজাগী

মবুক্রদি খনষিদি ইনবিবগে মবাইহ

শানৌগী—

নোংবাল লা'ঙ লা'ঙগা খৌছ নুংদি তুমশিল্লি

পিরাং খিক্‌ খিক্‌গা অপাম-নুংন কল্লিল্লি—

ভম্ব মামী মথশ্মায় কল্লিনথিয়ে হেন্নতুম

পিরাংনিদঃ উরক শিছুরিব চতুম চতুম

মুজা মামী চাইকুংদ ।

শীনোগবা কদৌগে নিজরিবা সিদদি,

মিৎস্মা 'নীপী মওংনি—

য়েংজৈ ভোল্ল মমায়দা টারকিনগী শুক্রবা

খৌজাল ঈরীক অগফা ও নুংদ মামী পত্ৰবা ;

হকই নুংশি-মপাউখোল অবা-সোর-মপিনা

তাংফম তাংফম খু'দংদ ;

হাল্লি রাশি বাঙা'দ মুজা মামী নীংখিবী—

মুংশি বাপু কয়ানা খোঙফম কয়া নাছোকটৈ

অপাম মানা লৌরকপা—

ভাজৈ মতং লট্টৈ তন্ন খোঙফম লৌরকটৈ—

অনীরক্‌ি ঙাকখোকপা মখাগীসি ভাদ্রিঙৈ ।

তিয়া গুৰু শিদবা কুবিসহু নহাকপো,
 কল্পুগবা খোঙফমসে ;
 ডাকউ সাজং পাৰ্বোঙ্গী পাৰ্বোনিদঃ নহাকপো
 খাদোকউবা পুকচেলে ;
 সনা লিকথাং অহেনবা বোনকীনি নহাকপো
 ডাকউগবা নপোলে ;
 কোলেটিনস্ নকুপি নীংস'ঙুবা নহাকপো
 ককমুবা লম্বীসে ;
 মিংলু 'নীনা পিরাং হৌ চায়কংনিদঃ চোৎন ভা
 হীক হীক হায়জৈদঃ সেক্স'টস মাগী মফমদা—
 মিংকী পিনা ভরং হৌ কপটৈ কয়া মঙোন্দ ;
 মপুৰোইবা চাকহেল পল হায়জৈ কয়া মকাদা ;
 অশেংবগী মমিংদ অচুশ্বগী মিঙৈদা
 কপটৈ লাউজৈ মুজানা কয়া কয়া মঙোন্দ ;
 কোৰো-মালেম-মিঙৈ পল খয়ুম কয়া মমিং খা
 ডাকউ ওসি খোঙফমসে কপটৈ কয়া মঙোন্দ ;
 ইপুৰোইব-লৈবীনি নংনা ঐব য়েংহৈদে
 মপু-পানবী মুপীনা চাকহেল-খোঙফম কায়েহৈদে
 সনা-লীকথাং অহেনবা, বোমক-শাগৈ অপানবা,
 কুম্মোগবা নহাকপো, নতিক-নঙান মকফদে ;

হুপী ঐগী ইহাকথং করিনিহ্ন লৈতবী
 করি হামুক তৈগনি, হল্লোগবা মহাকপো ;
 খুংলজীদি অহেনবা লম্মগ্নিদি অমকপা
 শিংকদেনা ইবুঁঙো !

ঈরোক মাগী ঈয়োল শং লাইজ ঈখৌ কোরুবা
 লৈনাং তানা তন্ন নৈ ঈয়োক মাৰু মাঙহনবা
 চুম্মিবরা ইবুঁঙো !

ও স নংন মাংধোক্কা, যাখিজনে শেংজবা
 অমুক হন্ন ইবুঁঙো !

করন্ন শোক্কে নীঁডিবা অসিগুশ্ব পোচ্ছকপো !

তেল্লু-হৈবা কনানা চাক্কাজবা উকোন্নুং
 লীরি তেজ্জা থোঁবগে মতাং চাদু কদৌম্মুং
 শাজ্জি অগোন মকাদা !

সনা-লিকথাং মহার্কি লোঞ্চংনাইব রোগক
 ধারো লীরুং ইবুঁঙো—চীঁওগন্নু অমুক হন ;
 বারে বারে পুঙগজ্জে হুজা-ওইবী ইথবায় !

নক্কাপিদো চান্নবা ইথংলেন্দো ঐহাকী,
 ডাকউগবা মহাকথং !

অকনবনি নহাক্তি, মুপীজানি ঐহাক্ত
শোল্লবী,

লাংথাক করি তদ্বিরি ঐতু-শোনবী ঐহাক্তী ?
পাথৌ নক্ষী নতিক ডাক কল্পগবা ডসিসে
চঙ্জরবী নকাদা ।

চেংলৌ নক্ষী য়েংবদা লৌনম চারোই খঁত্তিনে,
থাদোকউবা ইবঁডো !

অবাবগী সোরনা থম্মোর পোন্ন থোন্ন চিং
নোংলৈ-মুংশিং মতম ওই পাথৌ নংবু খঙ্জনে
লাক্জবা হুমদোকে মুজা-চাকহেল পাঞ্জল চি' ;
মুজা-ওইবী মীকপ্প করিমুংদ কদৌমুং
পাঞ্জথিবা থোক্জবা নিপা-ওইবা থম্মোংমুং
মুংশিয়ুবা ইবঁডো মুজা ঐগী মিংকী পি,
তাবিয়ুবা ইবঁডো মুজা ঐগী তেংথাখোল,
লাংবিয়ুবা ইবঁডো মুজা ঐগী সোরখোল !
হৌরিবসে অছম্ম, পাথৌ নংবু খঙ্জনে,
লাইজ-ঈপাক মতম ওই ঈওল-ঈথক্জরবা ।
ঈওল খুদিং ঈফুজ থৌছ নুজ্জন তুম্মি খঙ
লাইজনা—

মুজা ঐগী গাঙনকম নুংথোক্জবা নথম্মোয়
পেংপিনবা হৌবনি পাথৌ নংবু খঙ্জনে !

ঐশী গিৎকী নি'সিনা পেংলোগবা ধৌছ নং
 চানবিয়ুবা অমুক্ত বাজরবী ঐবু, নং,
 তোল্পবী !
 তোল্পবসী ভেংখাখোল য়োংকী খোঙজাউ চঙ্‌জৈন !

নস্তে নংদি টার্কিন, মশক মাসী সাবনি,
 ঐনা মুল্ল খঙহৌদ নংব্‌ ওকচরুবনি—
 সনা-লৌকথাং নীংথিবা মাঙচনগেব্‌ নী'ঙবোই
 লৈবাক মীনোক ওইহল্লগেব্‌ নংন খল্লবোই !
 নস্তে নতাক টার্কিন, খঙে মুল্ল, সাবনি !
 টার্কিন্মক ওইরবা নংন শাজ্‌'সে চংলশ্মোই
 চংলশ্মোইনে চংলশ্মোই কদৌম্বুংদ চংলশ্মোই !
 ওইর'দব্‌ লাইনিনা নহাক্তি নিংথৌনিনা !
 কখাল লাংব শাট্‌গৈদি খম্বুস মাসী মত্তম্বি
 খোঙকম খোঙকম খুদিংদ অচুম-অরান য়াংপনি ।
 মতাংসিদা নশাগী অমক-মক্ক ছল্লিবা
 করিছুং !
 নপাজম্বক চাউপ্রিঙে ফস্ত মমী তম্ববা
 পশ্মোয়ছুং !
 লৈরাং লোঞ্জিল্লপনি য়াজে নমজিল্লপনি

হৈরাৎ লোজানগনি যাজে নমজানগনি
থৌরাঙবা !

হয়েং সনা কস্থাল লাং নিংথৌনিদঃ ওইরবা,
পাথৌ নংবু খল্লদঃ করি ওইবা হৌনবা !

ওশ্ব তায়দঃ ওস্থোরু !

অকায় লস্বী চংলবা অঙম-অথৌ ওইবনা

চান্ব যাদে কদৌমুং ;

অরাল লস্বী যাল্লাবা কস্থাল-লাংব শাগৈনা

তাঁবা যাদে লৈতুমুং ;

খঙু পাথৌ নহাকপু, তিল্লাং 'মুক্তঃ য়োথখো।

ঙসি নংন হুল্লিবা শাহল্লিনা হয়েং তুং

নংবু মুংশিশিগনি কিবদগী লৈবারু ;

লীচং-চুস্বা নিংথৌশিং—সোম্নজৈনে মুঃশিনা

কিনজৈনে মথোয়ব, মুশিবনা লৈবারু,

'মুঃশিথিবা ইনিংথৌ' কোল্লোইনিদঃ তন্ন খোল

মুসিং-থানা মুত্রফাঙ—হয়েং আ আ-কাওবা তুং ;

য়োংলু তিল্লাং থস্থৌ 'মুক বাজোন নংবু হাখিমু !

ঙসি নংন লাক্রিবা মুজা-ওইবী ঐগী কা

তাউজিং নমজানগে তম খোঙফয়িদঃ অমস্ব,

সুজা ব্রীণী খম্মায়ল্লুং খান্দি-মৈকম্মদিবা—
 ধোয়গনি শোয়করোই নোংম বাজোন নংগী কা !
 পীরগনি অবা বা লক্ষ্মিনবা কয়ানা

নম্মু

চাক্ চাক্ নথবায় খাঁঙগনি নহাক্
 নমজানবা লীচংশিং—খম্মৌ বাজোন হাখিণ্ !
 কিরবাদ নজী তুং লেয় লেয় হন্দোকখো !
 নিংখৌ-মচা নখোয়দি শকয়েং-লুংশেল মশক্ষি
 লাইনা খাবা লাইয়িক্কি, লাইয়িক মাগী তক্ষ্মি—
 তমৈ পাতৈ নখোয়ব্ অঙম-অখৌ-লৈবাক্ ;
 ওইনৈ 'ছনা অখঙ-অইই য়ামৈ লখী খায়না
 য়াইকবা ।

নংদি কদায় কল্পিনো ! খল্লবরা তখিগে
 মপু-পানবী লৈরাংব্ নমজিল্লবা মখোয়দা,
 হৈকোন-নাইবা হৈরাংব্ নমজানবা খিবিজ্,
 মিহৌবনা নীংব সা অঙম-তানবা চোইরোনবা,
 মিতাবনা মুংশি সা অঙম-তানবা পাওথংব !
 অপৈবগী ফিদম উং অচোয়গী উরোং খিল
 নখুংমক্ অমাংব নদোম তল্ল তৈরগে
 নমায়দা

খল্লবরা নহাকপো, অহুখোদা অমুক্তঃ ;

কাউগনুনে পায়মনুং শোয়রোই তিলিৎনহোঁবা
চায়োর,

য়েকহোরনি নশক্তম মীনা তুচ্চনবা
মীরোর,

হাখিনুদা নহাকপো, বাজোন নংবু খম্বুখো !
নিপা নজ্রা নংবু ! চেস্ত্রবরা নিপাই লিংডেল
নশাদা !

ফাজিনুনা কদৌগে লক্ষ্মেলিবা নবুচেল !
অরানবা য়োক্রৌ পীরম্ব নন্তে থাঙ নডোন্দ ;
কত্ত' তেন্নৌ পীরম্বা নজ্রা নজ্রী নফমদা !

হান্নু লিকথাং নংবু, খোঙফ'সি'ম মকম্বিদা
নহাকী

হয়েং নিংথৌ-খুভম পুরকঙৈ শোয়রোই লাউন্ননি
অরানবা

ঙসি নজ্রী অমকপা খোঙফমসিগী মফমদা

'চি'ঙু লক্ষ্মে নিংথৌসে, লক্ষ্মে-চৎপ নিপানি ।'

অমুক্তংগ খম্বুখো—খীখরবা কয়াদ:

নজ্রী খোঙফমসে—ফম্বানবনি খঁঙু মীগী কা !

লাল্লি খঙবা মশাগী মরান তাঁত্তি মালংদ ;

ফীনা চেৎন কি য়োঁম্নে মরান তন্ন ফীয়েদা ।

চলন্তবা শাজ্জৎ'সে নশানৌনা নজী কা,
খল্লমগনি মত্তিক চাই লুরেল লৌবা নহাজ্জ

অস্বাবনি খনবদা উশিন্নদ চংলিবা
মশা মশাগী মরাল মালং-ওংব পুন্মনা,
লালে ল'ঙে খঙনা খঙ খঙশিন্নদ চংলিবা ।

খুবাং-চাংজৌ চেপ চঠৈ-ফিগাউনিদঃ সা নিরি
নজী কা—

নস্তে ইবু'ঙো নীংখিবা নংবু য়াই তন্ন চল
চিরোল্লিবা অপাম মাগী কা !
অপাম মাগী মহাকথং অবা লোইকম তন্ন চল
লৈকঁডিবা মপুগীদি কা,
চঙজবনি ইবু'ঙো, চঙজবনি চঙজয়ি ।
কারক্সসনু লোই তন্ন নজী নিপা-লিংডেল,
নিংখৌ লোইদা লৈয়িবা ;
ঙাল্লবসনু মশেক চাউনা নীংখিবা মঙাল
মখুভমদা মশাগী ;
কুম্‌গ্রসনু লোই তন্ন নজী মিহৌ-পুকচেল—
নত্তিক নজী নঙাল্ল অপুন্ম তন্ন হজ্জিল
নশাদা

পীনররসহু নশাগী লেমজবা বাখল,
 হুজা-ওইবী ঐগী কাদা হুংশিবিবা পুকচেল ।

লোইরবরা কজবি, হায়গদবা নহারু !
 তাবে তাবে হায়রগা নপাউখোনবু হুংশিবা
 কারি মথোই হেমতুম অপাম-ঈথক অকনবা ;
 হনবা লৈতে করিহুং !

নংন খোঙফম হেক হেক থং ঈওল্লক্রে অপাস্ব
 হাম ঈথরুহা !

খাস্বি-মৈকম মচাদি লায়না মুৎপ ওস্বনি
 মুংলুগনি কনানা খাস্বি-মৈকম অচৌবা—
 হুংশিং লাঁল লাঁলগা মৈরি কষা হেনবানি
 অহুম অহুম চাউশিল্লক লমজাউ থোম চাকপনি !
 থুম্বি-লাইজ-ঈপাক্ত লোইপোংনিদঃ হারিবা
 নোংমনোং

ঈচেঞ্চাদি থিবিকী হাজিল্লকপা ঈশেংন
 শদৌ ধোং ;

হাপ্পৈ ঈখৌ ঈপাক্ত হেঞ্জৈ ঈথরুবতুম
 হন্দে য়াকপা থুম্বিদি ঈশেং মাগী মহাকথং
 কদৌনোং ।

চীজোয় মপাউ টার্কিনগী তন্ন তাজ ল্যুক্রেসি
 থুমজরকই তফিং তফিং—

ঈকোন্দিদঃ নহাক্তি লাইজ ঈপাক অচৌবা
 নিংখৌগীদি নিংখৌরেল নিংখৌ'পুস্ব চঙনফম—
 অবাবনি অছব হাজিল্লিবা নকোন্দ
 ঈচেল ষিবিব অমাংব—
 চোপ্প হাবা ছুপীদা, ইশাই ফজ য়েংদবা,
 ইকাই-ইকি খঙদবা, পুকচেল লাকপা ওমদবা—
 ওঃ ঈমাং খাজিল্লগে খৌয়াংব ঈশেং নঙ্গী
 ঈকোন্দ :

ইনাং তাবা ঈয়োক্ক শংবান মঙ্গী লাইজদা
 তিঞ্জবদি ফবনি ;
 কদায় নংন তিল্লবা ইনাং তাবা ঈয়োক্ক !
 নতীং নঙল লোইনা থুপ মাঙজরুবা মঙোন্দ
 করিমুংগী অসুক ফিং !

নিপা-লিংজেল মখা পোল নাইশীংচনবা ঙাক্তঃনি
 ফস্বে খঙবা শাজংশিং ;
 করি নংন লুদা খোং মখোই নাইশীং চল্লুনি !
 চাউনা তোল্পে খঙজৌ নং বাজোন নঙ্গী নপোল্পে ;
 কাহঞ্জরে লুতোন্দ তোল্পবদি পুস্ব'সে
 নাইশিং চঞ্জ নশানা তোল্প ওসি কৌব নোং !
 হাপ্পে থবায় নীংথিব নংন ওসি মখোয়গী,

তৌরে মোংকম অমোংপ মখোয়শিংন নহাকী,
 ভিলিংনকম ওইরবা চারোন-শুরোন পুথগী !
 লৌরে নংন ইপঙ পঙ মায়খু-ফিরুক মখোয়গী,
 কোকথেন্নে মখোয়না পজেন্-ফিরাল নহাকী !

বাজ্ঞান নংবু খল্লনে দেবদারু কুপ্তরা
 হাজ্ঞন, নাপী-শীংবীনা !

লুরাক মানা য়েংবনি, কাউরবরা, নস্তরা ;
 মরুন্নিদঃ মাগী লাং কংজবতুম নস্তরা

তলা মাগী মখোঙদা !

নীংসঁঙু নঙল লুগশিল্লনে নরুন্নি চাউদম
 য়েংথৌ লুরাক হস্থ য়েং মিৎয়েংন নঙ্গী বাংদম !

হল্ল হল্ল ইবুঁঙো চংনদবা শাজংনি—

মুজা-ওইবী ঐহাকী মাঙহৈদবা পোচ্ছকি !

হি য়াইনিদঃ তুঁঙিবা মাংলম-লৈম পীবুরুং

তম্ফানিদঃ তারিবা লাইজ ঙ্গপাক ঙ্গরোমুং

পুন্নিমক মমন তম ফংবা য়ারোই কদৌমুং

মুজা-ওইবী চাকহেলৈ মাঙবদা ওসি মুং ।

হল্লো হল্লো ইবুঁঙো, চাউহৈদবা পোচ্ছকি !

বারৌরমু নীংপিবি, কামররোই ফজবি,

খয়ুম মাগী মিষ্টে পল শরীজরি পাথংন

তাউজিৎ নংবু হৈরাঁদ হৈরাং নংবু চীন্দমদ
 পাখং কদৌ হিঁলরোই, কল্পু থবায় হুংশিবি !
 কাজরি যাইবি থবায় হৈরাং মাগুম শেংগা থোং
 হুজা নজী নকাদা লৈরাং মাগুম লৈরোং চল ।
 হৈরাং নংন লিক্ৰবা বারোংগমু খোয়দাবি,
 নম্ব হানা হৈহেক তম হৈফোয়ননা চীন্দম তম—
 হুজা পুক্রিং বারোঁনি পাখং পায়মা শাউগনি ;
 চীন্দম মথোঙ মুৎনবা হৈথোঙ শীংজং যাতম চল
 তম্ব কনাই মকাদা শগোল্লোয়দি অতোনবা
 উরাং উকক চনগনি—শিনা শিনা লাঁগনি !

শীঁঙেল লৈহুম চিল্লসি তাউজিৎ হৈহুম চারসি—
 চীজ্জোয় চীজ্জোয় মপাউখোল শমু খোঙনা মৈরা কাও
 সেন্মে লম্বী অমম্বই অমম-খোঙফম মম্ববা ।
 থাম্বী মৈগী মৈঙানগা য়েঁকৈ অমম-খোঙফমগা,
 শংনৈ তংত্ব অনী থাঙ ;
 অমম-ফীক্ক তম্ব থুম অমম্বগী শুক্ৰবা
 থুৎশা হাইবা ওমজ্ববা
 কাঁজৈ মথোই ইকাইবা ওমজৈ মমায় পুজবা
 হেদৌনজৈ হেলাং থাং
 থুজ্জৈ কবি মথম্বোয় সাঁজৈ হিংচা-য়াতম্ব—

শারাক তন্মে কৈশাম যারৌ শাবুক লাম্ববা
 মতু-শোনবী যাউগী কা,
 যাথোঙ খুন্ন যাথোঙ লোল চিঙে ঈখেং অশাবা—
 খিংসি কদায় খিঙমদ মতু শোন্ন পোরুঙাই
 খাঙসি কদায় খাঙমদ খাঙমদনা ধোরুঙাই
 শিঙমদনা লোংনা তা খৌলি লাউরি বানা খাঙ ।
 ছগংলকপা মউন্ন শমু চীন্দ তন্ন থোং
 অবা' মাগী তেংখাখোল ডাঙু চীনবামুংদ চল
 তাখি তন্ন অহিকখোল হীক হীক শদৌ থোং ।

হৈরীকচবী মুজানি হৈকজবী শানৌনি—
 তন্ন মানা হৈহেক তন্ন নন্ন হানা হৈকোমুং
 হৈফোয়ননা চীন্দন্নক মনীং তন্ন তলামুং
 কঞ্জবদি উমখিদ কপচথিয়ে মখোন ধোক—
 মকুমিনে মুজাগী হায়সি চরৈ মঙইবা
 চরৈননে শানৌগী হায়সি মকু মঙইবা
 হৈজানবা মত্তম হৈরাংগীনিদি মকু খোক
 ছদনিঙাই লৈতবা মুজা মাগী চরৈ কি—
 মোনখাংনখি টারকিন্ মুজা চীন্দ তন্ন থোং ;
 শাহাংপনা শাজীন ফা শাখোন তন্ন কাবগুম
 মুংখি মুজা তেংখাখোল ডাঙু চীনবামুংদ চল ;

বারো য়াউগী কাঙলুয়া য়াউকোমুংদ পুনবত্তম
 পুনখি হুজা মানী মৈচাক অপুত্ব লুদা চল ।
 শানো মানী মিলুদা শিহুরকপা ঈরানা
 চাকহেজবী মথংলেল,
 হুজা-ওইবী কনাগী লুয়ে হায়বা ঈরানা
 তানঙমজবী মীরয়েল—
 ঈংনবহুম খোকচরি বাজোমিংখো মকাদা
 অপাম-মৈচাকরবা ;
 শিরাং ঈচীক লোকিয়ে মথজাইনা মায়খোংদ
 হুজাগী ।
 আঃ মাঙলেদো মা'খোক্রেদো শেংজরবা খুদা
 তমখিদকো অপাত্ব ফাঙমদবা নবুকচেল !
 তমখিগজা চামজবা নোংদম-খীবী মিংকী পি,
 খুনাম ওসি তাখিবা অশেং নজী খুদাখক !
 নীংলিবরা শিহুরগে পুলি-চুন্ন কয়েন্থক !
 করি মাঙলে হুজাগী ! মাঙলে লোইরে মাঙনঙাই—
 তফায়াইনি তফায়াই কংঙমজবা তফায়াই ;
 থবায় মানা পোছা ওই তানঙমজবা পুলিয়াই
 হুজা-ওইবী পুলিদা ।
 মরোন-মরান তাকচরে, লৈত্রে 'মুক কংলুনঙাই ।
 করি কংলে বাজোন্দি ! কংলে মাদি পোচ্ছক'ম—

মাঙন-য়াইনি মাঙন-য়াই মছু-চাউবা মাঙন-য়াই ;
 য়াই মাগী মহাকথং—পুলিনা ষোংগ্রেংমজবা,
 ষাবুম চুম্ব কপচবা হুংঙাইজরু মিকুপ'ম
 মীমাঙ-খোকপা কীরুক থুম হেদৌজরু খোঙকম,
 য়াইফরনু মাঙজরো মপোন্নি'ম তন্নবা ।
 অপাম মানা লৈথুন তৌ চাকহেন খোঙকম হুংকুঙে
 চাকহেজবী কনাগী
 উগ্রবরা কদৌনোং য়াইকজবা হি'লিত্তে,
 তাকচবদঃ নস্তনা মরোন-মরান নোংস নোং,
 নী'ঙমদবা পি উগ্রবরা কংব করি নোং ।
 মাঙজরে চাকহেন তক্ষায়াই ষমজবা কীটৈ ষোং
 হুজাগীনা লৈফ মহাকথং ;
 পায়জরে মাঙন-য়াই মাঙজগে মতা মথুং ষোং
 লৈফগীনা হুজা মহাকথং ।

তাউবা হুইজাউ করাস্ত কারাম চাউনা মবুক হাল
 তাজবগুম লৈমায়দা
 নলে মিতা-চাউবা খরংন মবুক পেনা হাল
 উইজবগুম লে'ঙমদ—
 শাহিং নলে কদৌনি তলে মালে মইরবা,
 তানবা ষোংলে কদৌনি তালি অছুম মখোকপা—

ভসি কৌবা নোংলা'সে খোকবি অল্পম টারকিল ;
 ভাউজিনদি মহাউ ক হৈলা কাদি কারাশু
 হৈরানেদি তুমপল স্বাদ হেস্তক মতুশু
 মহাউ খিবিক ইয়ে লে মলা পুদ ইতে তে
 তন্দে মানে লেঙমদ লেঞ্জি বানা অহিংদে ।

খোংগুন মানা লুবরা ঈরেপ-ঈখা-কংদবা !
 অরান মানা মকুজৈ ঈরেপ-মপা-লৈতবা ;
 পুজৈ মাপী মবুজুংদি খোংগুদিদি লৈতবা ।
 মূঙাওবদি অঙাওবা হেস্তঃ তর ওখোকটৈ
 থরুবিবা সু—খঙবনতুম মরাল মকোজৈ ;
 অপাস মাপীনা অমনি চঙদে খাঙ ঙাওরিঙে,
 স্বাদে খুজ্জি কৌবা হামুবা মানা কি'লিঙে—
 কঁঙাওনবা শগোর মদোম লেগ্নে লেপচবা ।

ভারবনা করিদা—তুকখজবা মচু কা,
 মমিং লুয় হজৎ পু মমায় খোংলস ভৌতবা,
 মখোঙ খাংজ কুকঙমলা, হৈনি করি পোক্তবা,
 ভোর লাল বাখল ভৌ মদোম তর কপচবা
 চেম্বাউ-হাল চাক্সি সা—শোরদবনি শোরদবা ।
 মিভাবনা শিংলি হৌ লোরপাশ্বনা লাহৌবা
 কুশৈনিনা মাপীদি হেদৌ-হেলাংনজবা—

মিতাবনা মবুক খুং ভাজাদনা হুইবা
 লাহেলা মরাল কিবনা থমুম-কাদা চঙজবা—
 অপাম মাগী শাজংনি—শোয়দবনি শোয়দবা ।

অবাবনি হৌজিক্তি রোমক-নিংখৌ মপারি
 তাউজিংনিদঃ মিতাক হৈরাং নমজানকবা
 তুঙ্গী 'করি' য়েংহৌদ—

চৈজরিয়ে মরোমদোম মাঙজরেদো নহাজে,
 উসি নংন নশ্বিবা কোরুরোইদো মুককম'সে
 হুমিং-খানা মুত্রিকাও—সোর পাবোং লোঞ্জরি
 পোখা পোখা খাঁঙমদ ।

কায়রে, অমুক অমনা, থশ্মোয়-লাইমুম নীংখিবা
 মহাকী—

নীজায়রবা লাইমুম কোয় অবাবনা তেজোল সা
 পৈরি মশীং লাকঙমদা,

লৌরি মপাউ লৈমগী বানা চিংজ মনিংশা—
 করি ওইরি হুজানা কীঙৌ-থক্ত তক্ষা মাঙ
 মালং মাগী মালংখোল !

'মা'জরেদো হৌজিক্তি মা'জরেদো লোইয়েদো'
 মরোয়-মনাও খিবিক য়েং তেংখাজরি হুজানা—
 'ধুগায়বিরে পুয়োই লোই লৌতুনবি নখোয়না

মুজা-ওইবী ঐহাকী খুভয়িদঃ অশেংব
 ধবায় মাগী পাখক ওই ঐনা বানা খেজবা—
 মালংনবা মালঙ্গী ঈথরুবা ঈথরু
 নখোয়গী

লৈখোঙ তন্ন হন তুরেদো ঐগী চাকহেন-উরোং
 য়োলে ঐবু নাইদ চল লুকমায়থক্ত তন্ন খোং
 শিনা-লেনবা পুলিদা পিরোয়-পিথন্নজবা—
 খঙহৌদেদঃ শরীসো নচুনিদঃ অশেংব
 নখোয়গী

আঃ খিংহৌদেদঃ মাঙজরেদো ঐদে লোইরেদো ।
 তারি মুজা-তেংথাখোল ।

মঙফম'সিদা টার্কিনগী মিংপাঙননা ম'ঙবা
 ছল্লি অরোন-খোঙদোইদো'ছম নোংজাগী অমথ—
 খল্লি মদোম পায়মমুং—ঐহাক লা'ঙম-লাঞ্জিনি
 তোংন মাঙবা নিপানি ;

চু'ঙি মতু খাঙফম চা কবা কৌবা নাইদবা
 ফরফাঙদা মশাদা মফম অছন্ন মতাৰা ;
 খোম্ম খোম্ম লন্ন চীংদুম পৈ য়াওরক্কে 'মস্তঃ
 মথুস্ত—
 লৈমা মানা কপফৌরি মিঙা-মঞ্জী লুদা খোং
 খাঙমদঃ

চেছোবকই মশানা অমাং-পুকচেল মমদা ধোং
লেপঙমদা ।

ভাউবা হুইদি তন্ন সা লমাল্লুবা রাউনী কোন
খোঙ্কে বাজোন নারোন্ক তুংগইনরম লৈমই কোন ;
লৈম মানা ভাৰি লোং সোর পাবোং তন্ন লোন
মতু-শোনবী মত্তম যাউ লাকহন্নব ওন্ন ওন্ন
শায়ক তম্বি হন্ন হন্ন অবা খঙদ হুইখোঁমা ;
মমায়-মমিং শুক্ক শুক্ক চৈরি মখন বাজোন্ন ;
লৈম মানা কমদৌরি ! ভাওরে খন্মোয় শোকপনা,
খাঁতি মশা হোং ময়া চিক হুঁভাইখদবনা
চেঞ্জি বাজোন হুমাং-ঈরীক লাং থুকচখিবনা ;
মরানগী ;
ভাজরি হুজানা হীক-হীক হীক-হীক কপ খাবনা
অহিঙ্গী,
সোল্লি পোখা পোখা 'মা'ঙেদো' সোর পাবোং লোল
সোল্লি বাজোন চেন্ন চেন 'ভোল্লিদকো মীওইবা'—
কৈম মিতারুন্নিবা !
হৌঙে মশক গচু মমেন ওল্লৈ মবুক পুমওল ।
লৈম মানা খুদাখক ভাৰি মত্তম পন্নয়ৌবা ।
য়েংন য়েংন চেঞ্জি বাজোল ইহুংদঃ শোয়রকপা ;

লেগ্নি মুজা মুৎ লাই ইমুৎনঃ শোয়রক্কাবা ।
 ইমুৎন শোয়রক কোরোনা ওল থুকচরি ষম্মোর
 ষঙনরনি অহিলী থোদোক লোইনা শরা শল ;
 মুজা-ওইবী মমিৎকম চুমজৎনবী মখোরনি
 উৎন হাইনা কুপচবা, ষঙজৈ মুজা, হৈজরোই
 মরৌ জৌনা মমার পু নোংজা-থোদোক অরাবা ;
 হৈত্রবদা মখোয়না মায়গৈ তরা শরা শল
 উখিনি মমারবা, ষঙজৈ মুজা, ষঙজরোই ;
 পঙজরবী মখোয়াদি থুপচবনা কগনি
 অহিং-অমমম-কীজংমুঃ ষজৈ মুজা মখম্মোর ;
 পিনা পাউদশকনি চহুম চহুম তর তা,
 য়োস্ত ঈকম ষম্মগুম তর লাইজ ঈশিংন
 পিকল্লিদঃ তর নাই মুজা-ওইবী চায়কংদ
 কিকখিয়ে ষম্মোয়মুঃ মুজা ওইবী ষম্মোয়না

মশা মথন হর য়েং তাঞ্জাসিদা লৈমনা
 “থোক্কা ষরায় নহাক্কা, করি মুঁ ওাইরিহুনা
 লৈতারিবা লকামুং পোথা-ঈটীক লাংহুনা !”
 মুজা-ওইবী ষবাক্কা—রাংলৈ পুংখীন মতল্লি—
 কাররলমু মতাপ্তম দঙ-দঙ দঙ-দঙ পুহুম
 মিৎকী পিরাং নৌহৌনা শুজরকই কর কন ;

“মা'লবনি হকচাংসে, শেংব অমুক যাররোই ;
 থিকরসি অশেংব ।” শুজরকই হন্ন হন ।
 অঙাওবীগী পাঙ্খক্ষি নীংথিজবী ল্যুক্রেসি—
 অহুম অসুম নীংস'ঙু নোংজাগীদি অরাবা
 মালাং কনা খঙদবা তাইবং কনা উদবা,
 লোন্নি চোইরোল কয়া, তারি মপি কয়া কয়া
 চৌলি কন্নি তারি শুরি খবাক কয়া কয়া ।

তমথিগিদঃ নোংজা নং হিংচাকোনগী শক্তস্থ !
 হাংলেদকো নহাকু জুজা ঐগী যাইকবা !
 মিংজনকন্নি নহাক্তি অচোপগী শঙবানকম !
 অরাবগী য়াখোকপুং মিহাংপগী মিহাংপুং ;
 অরানবগী য়াতাকম মীমাঙবগী লাঙ্গোনকম,
 শকথীব অমুব, মিংচৎ-থীব চঙনকম !
 কোন্নি নংদি শিবগী শুক্ক শুনা মস্মবা !
 মীমাঙ-শীনবা কয়াগা নাজ্জচিকু বাতানৈ
 নহাক্তি,
 নিংর্থো-সেস্থ কয়াগা লোন্নি থুপ্প লৌতুনৈ
 নহাক্তি,
 হৈরাং-লৈরাং লোঞ্জানবশিংগী পাংই মতেং
 নহাক্তি,

শকধীবা, হুচেনবা, লৈচিল-নোংকাইনবা নোংজা !
 লংডে নংন ঐগী কা মাংডে হুজা ইপুলি ।
 খোম্মো ভেজোল লৈচিল-নোংকাই প্যারো কোরৌ মঙাল
 ইহুংনা শোয়বদা লৈনবা নজী পুংকম ।
 কোরৌনা খোকপা তারকাও ঙাইকুহু যাচঙব
 কুপশিহু সনা মচু নোংন মুনা পরেং লেং
 হুচেনবা !

মাঙহল্লো ইহুং-মালাং নমখি-হাটৈন মনন্ন
 হাহল্লো নমখি-মালজী নমখিবা নিংশানা
 অশেংবগী হিংনকম কোরৌ-অঙান-পাছোইবা ।
 ফুগংলো নজী লৈচিল-নোংকাই কুংন,
 কুংন অকি ফং,
 চল্লো লাঙ্গোয় তন্ন কোরৌনা কোঙ্কোররকঙে
 মুংলসহু পুংমুং মহাকী নীংখিবা মঙাল
 তুরু অকি ফং,
 তারসহু অঙানবা খোঙকম ভায়ায়নজিঙে
 চিঙসহু মালাংপাল অমখগী কীজংহুং
 মশ্ববা,
 পাল্লসহু লেঙদনা অমখনা লরা শল !
 ওইবশ্ববা নহারু অমখমক টারকিন,

ওইরমগনি শোয়ননা পোকপনিনা নহাক্তি
 অমম মাসী পীবক ওং—
 ওশ্মোই মায়োরজবা কদৌছুংদ নহাক্তি
 শম্ম নংগী নমায় লোং
 লৈমনিদঃ শকহেনবী ক্রপা মাশুম হেজবী
 ধোগন মাসী ফজশিং তগুপ তরেং তনৌবী
 অমম মাসী ফিজি কাঙ করিছুংদ চিংনদি—
 কংজগনি অচুদি ইরোয় কয়া ছুজানা
 অবা-পোকখোকচনবা—
 লাইকম-চংপ কাঙবুনা অবা-লমশাং খোঙকমঙে
 কোরবশুম অবাবা বারী-শীংবুন তর ভৌ

কোকচগনি ঐগীছু কোজায় অমা বারী ভৌ ।
 যাওরোই কনা মখোই লক ইকাই-ইকি সাক্তি
 লুরেল মকোক লৈদ লুক ফজ লোকং উংশিন্ন
 মবুকীদি অমাংব কুপশিন মায়না মরৌ ভৌ
 শম্ম খুবাং তিঙবা ছুজা-ওইবী ঐগী কা ।
 কংজগনি ইরোমদোম লৈজগনি ইরোমদোম,
 শিহুজনি মিংকী নি অতং অথম লৈতনা—
 থুম্মি-থশ্মোয়-ঈকোনৈ শিহুরকপা ঈরীনা
 ষিকচগনি মালেম-লৈ লিলাই ঈরী মায় হৈ ;

তমজগনি ইপাউখোল মিৎকী পিগা উরোয়না,
 ভেংখাজনি অবাবা অবাখেনিগা খোলোয়না—
 ইরোমদোমদ: ইরোমদোম ইরোমদোমদ: ইরোমদোম
 মুজা-ওইবী খম্মোয়গী পুজি কোয়রদৌবা'
 অবাবা
 খিল্লসমু মনীং খুং উরোংনিদ: মাঙদৌবা ।
 অমম্ব ও: অমম্ব, খাম্মেয়নিদ: তমখিবা,
 খাম্মি-মৈম্ব পোক্কফম শুক্ক মুনা নমখিবা!
 উংপি়রমু নহাক্ক মুজা-ওইবী ঐগী মায়
 কল্লক-চাউবি কোরৌ কা ;
 খম্মো নংন মুজাবু অমম-চঠৈ নাউহোং কোল—
 উংলসিগে করয় মুজ-ওইবী ঐগী মায়
 খম্মন-চাউবি কোরৌ কা !
 খংলেন-চাকহেন নীংখিবী মালেম-য়াহিগ্নরিবা
 মমায় হামুক তন্ন তৈ মালাং মাগী মালাংখোল
 মুংলিয়ুবা কদৌগে অমুক্ক:দি নহাকপো !
 নরান্নিদো নলীশ য়োম্মুগবা অপুশ্ব
 নোংজা নলী পুঞ্জোয়মুং খোকখরিবা খিবিব্ব—
 লৈয়সমু তাছনা অশি মতম লৈরোন চল
 নরুয়নিদ: নলী খুপ অমম কিজং তন্ন খল ।
 নস্তে নস্তে অমম্ব, লাম্মোকপিছু নহাক্ক

যেকপিরিব

মুজা নোংদম-খীবীবু মীরা-শুবা কোরৌ কা—
তুরে চাকহেল ওসি'হিং শেজরকপা মিপাইনা
শেংন লৈপুন-পরৈনরকটৈ ;
কায়রে বাশক ওসি'হিং শকচখিবা খোয়জংন
চেংন লুংহাং-পরৈনজটৈ—
চেল্লরনি ঝাকম'সে, কোরৌ মাগী মঙার,
যেকপিরিবা ইমায়দা নোংজা নংবা মুজা কা—
লাইরিক ময়েক চত্তবা, করি ইরি খঙদবা
লাইরিকশিংদ অশেংব,
তরাই তরাই পারনি ঐগী মায়দা ভারিবা
কল্পানখিবা ময়েকসে তিলিংনফম ওইরবা !

লীরনি মপীনা নাউবা মবুক তগ্নবা
মুজা ঐগী পুলি'সে ;
'টারকিন লাক্রে তোক্রোনে' নাউবা কল্প ফনবা
পল্পরনি মমিং'সে ।
বাম্বনা বাঙা'টৈ বাঙাং লৈথেং ওইনবা
শুরনি মুজাবু কোংলরনি টারকিন ।
পেনা লুরেল খাদা খোং য়েংকী খুংন চৈজিং বিং
শমু ওয়না মরোল হাপ অশৈবনা শৈশকটৈ
হরাউ-তয়াম শীনবদা

‘মুজা ঐব্‌ করয় কল্পানখিবা টাবকিন,
করি করম ঐহারু লঙ্কজখিবা কোলেটিন,
খংলেগিদঃ লোয়ুত’

শক্লরনি ঙ্গৈশ পান গীয়াম সবুক কানঙে
ময়েক চূয় শৈয়েং লেং শৈরৌ খুদিং শব্বিক খিং
খুংলোল স্তনা সরোল হাপ গীয়াম পুক্রিং তন্ন চিং—
নস্তে নস্তে অমস্ব, লাছোকপিম্বু নহারু
নোংদম-ধীবী ঐষ্ঠাকপু মীষা পাস্ব কোরৌ কা !

খম্মসিরা অছুদে কোলোয় ঐগী নীংখিবা
মিংকম ঙ্গৈখক্‌জবা

কোলেটিনস্‌ মস্তাংলাং মাজ্‌নিদঃ পান্মুবা !
য়াবোই লাগ্লে অছুদি চংগ্লে বাখল লক্ষ্মৈ’ম—
তলা উচেন্নরনি পামেল উনন্নরনি
উশা পংগিন্নরনি শোয়বোই মাঙমিন্নরনি ।
চংচবনি শেংন ঐ কোলেটিনস্‌ মাগী কা
লুহোং-পঠৈনরকঙে চেংন পান্মু মাগী কা—
শাঁঙে ইচু ওসিদি ওলে ঐদি ইচু’ম ;
করি হামুক তৈরুনি পান্মু মায়থোং মুংশিবা !
আঃ তৈরেন্দো হামুক, নয়েন্দো বুক পান্মু নজী
মায়থোংদ ;

ভারগনি মগিদো, তাম্ববলু তাম, মাসী
মগিত্ত—

চারবনি নংদি খাঙ, লান্দ নস্তে নরান্দ—
পারি খাঙফম, কয়ানা, কয়া কয়া মালংদ
মশাগীদি মায়খুভম মশানদি খঙদবা ;
লোয় খাঙফম হকখিবা কাঙবুদ:ন মউবা ।
খাঙযান্নিদ: ফাওদবা, খাঙফান্নিদ: উদবা,
শমু মায়দ থুপ থুপ ময়েক লানা তাজবা,
হামুক্কিদ: উদবা মুকফান্নিদ: খঙদবা,
অবাবনি নহান্নে খলুবদা অবাবা !

ও: কোলেটিনস্ পান্দুবা, ল্যাক্রেসি মবুঁঙো,
তুরে চাকহেন পাজন্দ, খুরে নমায় ইবুঁঙো !
কাঁঙে খোইহি খোইরাদা হান্নে গিরেন খোইরৈমা
খোইগোন নঙ্গী শেন্দবা লোয় ঠঙক খোইরায়
থপথ্রে খোইহি অপুয় মপাজন্দ খোইরা খল
কঞ্জরকপা মতম পুম খোইরান্নিদ: থন্ন থল—
লৈপাহান্নি কদৌনি ! তুংজে খোইহি মরীক'ম
কমজহৌরে খোইরৈম হপথ্রে লোইনা খোইথৌনা-
ও: কোলেটিনস্, লোইরে ল্যাক্রেসিগী মুঁঙাইবা,
লৈজে লোইরে ইবুঁঙো, 'সিগভায়রে মুঁঙাইবা !

কলে, কারে ইৎস্মোর ভাজরিযে ইডাল শাম—
কোকুরোইনে ইবুঁ জো মৈ-ঈশিংন কনা চাম !
ও: খুরেদকো নমায় মুজা-ওইবী ইহাকৎ !
বারৌমুকো পাম্মবা মুজা-ওইবী ননাও কা !

খংলেন নংগী কাইনগী পাইরকপনি খোইরান্দো
ভাজনী'ঙুই ননাওনা মুংশি নজী নপাউদো—
ঙম্মুগনি করয় লৎনজবা মুজানা !

চঙকপনি মহাক্কা 'বারে খোঙকম লমশাজী ;
পীনো নংন ঐঙোন্দ যারেক নোংজা'সিৎগী ।'
হৌন' খঙদে হায়ননি, চোপ্পি মুংশি ইহাকৎ,
পাম্ম নজী নমায় য়েং ওকউবনি ননাওনা !

মপাছোংদ ককমন খঞ্জহৌজে মবুক মুং
চীনবাস্থোংদ লুজমন খঞ্জহৌজে কত্তমুং !
খঙজরনি করয় পঙজরবী মুজানা

মচুনিদ: অশেংর শোব্বেনগীদি 'সিগুহ্ব !
বারৌগমু মুংশিবা, পঙজবনা খোকখিবা !

শী'ঙেন মাসী লৈকাদা ভীল্লাং করি তৌত্তিবা
লৈয়াং মানা লৈমি ভম লৈশাং ভমগে তম্মকউ !
ইকাইদবী কোকির চেক্রা চাগোক তম্মিবা
চেক্রান-কোল্দ করি চঙ !

লাইজ চাদি হাঁড়োইনা করি ঈরোক নৈরিধা
 লৈনাং তানা তানবু লাইজ মাগী অক্কাবা!
 শাধিরবা অপঙবা করিগীনো খুম্বিবা
 কজ-খম্মোয় মরুম চঙ !
 নিংখৌশিংন করিগী মহুম খুগায়জরিবা !
 অমক মমি তাদবা কদৌমুংদ কদৌটৌ
 উথরবা মালংদ নীংখিজবা নীংখিবা !
 সনা কপা চৌংদুম খিন কদৌনজৈ হুবা !
 মশা-পুস্থ লোইনা কেম অয়ো হেদৌ তন্ন চল
 তৌরাং ফক্ত লোংন তা লেঞ্জৈ পুন্দি বানা খল ;
 হন্ন মক্তঃ য়েঁঙমদে লন্ন লনগৈ পারিবা
 মরৌশিকী পাজন্ন বানা বানা তাজবা—
 টেণ্টালস্কী মক্তম ওই সোর বানা বানা চিং
 লৈজৈ তুমিন কাজুম লাং রাঙন খুদিং শদৌ খোং ;
 খনু খম্মো মুঁঙাইবগী বাকমদি মাগী কা—
 বাইন লন্ন মঙোল্ল কোক্কাদেদঃ অনাবা ।
 কাল্লরিটৌ কঁঙমদে, কঁঙেদনা কাল্লদে
 'সিনি লন্ন মাগী কা ।
 অমরোমদা মচানা মপান মাগী চাহৌবা
 মাঙহনবদঃ মথঁড়ি লনগী মমল খঁঙুদে
 নাপন মথৌই তন্ন কা ।

অক-শীংদ চল্পসি কস্ত-শীংদ মতাৰা
 কস্ত-শীংদ থন্সসি অক-শীংদ মতিনৰা
 ময়ন-মথুম মথোয়গী লোইবি চীংদুম থিল্লবা—
 শোনথিবনা মপানা মপু কুইনা ওইথিদে,
 কন্সনবনা মচানা মপু শাংন ওইঙমদে, ।
 অথুম-অহাউ থিবিস্ত থনবদদঃ তিনয়োৎপ
 শীন্ন লোইবা ঙাক্তঃনি ;
 খুস্তঃ হেস্ত চনবদা মিকুপ্তুগী মগুংদ
 কৰো অরায় তাবনি ।

নৌজরবী লৈপাছা খোঙলোয়নজৈ অকনৰা
 নোংলৈ-মুংশিং তমথিবা ;
 শীংঙেল লৈরাং নীংথিবি হৌমিন্নজৈ শাথিবা
 নাপী-শীংবী ফস্তৰা ;
 চেৰ্কাখোয় নিনবা লম কান্দি থু থু তাঙজ-লিল ;
 অচুপ্তগী চাগোয়্লিং যোংলি তন্ন অপৈবা ;
 অফববু কয়স্থ লৈবগেনে মালংদ,
 কদৌমুংদ কনানা চনথিবগে মথুস্ত !
 ফস্তবনা পুবা তান লৌয়ে তন্ন মরৌই
 অক মাগী মথৰায় ; সেন্দ্ৰে তন্ন মসেন্দি
 অক মাগী মশক্তম—লৈতে মচু ওন্দৰা ।

চাউইদ:কো চাউইদ: ও: ভাঞ্জা নজী নরাল !
 শীনবনিমো নহাক্ক লাল্লুস্বগী লাছেলো তাল ;
 শীনবনি কৈশান্দ নন য়াউগী শাক্ক তাল ;
 লক্ষৈ চংকে নীংবনা গাইজৈ ভাঞ্জা নজী তাল ;
 ওম্মি নন ওয়'সি অঙ্কপনি নজী তাল—
 থুগাই নন তান্দ নেং মীগী বাখল মীগী হক,
 মীগী লোকং খোজাওনৈ—কাবা ওমদে নজী তাল ।
 অন্নানবনা লাল্লুম্মি থুপ্প নজী নরুম ল্যাং
 থম্মোয় তন্ন কাওম্মি হাইদোরকট্টে ননাক ল্যাং ।

ভাঞ্জা নন ঈম্মিং চঙ্ক থানৈ চাকহেন মুজানা
 চাকহেজ্জবী মথংলেল ;
 অটিক-অশা অনীদা অশাবনা নশ্ব উ
 থাম্মি তন্ন মৈকাম্মি হোই মৈজাউ নহাক্ক ;
 অতিংবগী মঙ্ক চপ অচুস্বগী থরায় লো
 সার্টৈ শঙ্কলেল তমথিবা তান্দ নেংন নহাক্ক ;
 মীবু থীনা সেগদোকই, লক্ষৈ লান্ন চিংথোকই
 হামুক তৈবি মমায়দা, কজ লোইনা শীদোকপি ।
 লৈরাং কয়া নমজ্জিঠৈ হৈরাং কয়া নমজাটৈ
 থুভম কয়া হাঙ্কোকই মীপুম কয়া হুইসেঠৈ
 তৌই লৈথুন কয়াদা তান্দ নেংন নহাক্ক ;

बगेनैजे शीन शीन नंन लांब बोईहिदि,
पिरोइनैजे कप कप नंगी थोजाल चानदि !

नोश्चिन्ने नहाक हुं डैरुवा मपाल तां
गीमां थोकपना महालि ;
चामिन्ने नहाक हैरां 'मस्तं लोञ्जाना
पुक ककचिबदः मथंति ;
कोलोयनिदः दितावा नंन थोनवा हुंशिना
चैर किमन तन्न हों कदि-कन्ना नमदा थों
लन्ही थोकपना महालि ;
चीञ्जोय नपाठि हुंशिवा थन्मोयनिदः शुम्भवा
ताञ्ज हूहूम मञ्जलि ;
नङ्गी नापन तहावा लैते करि तुञ्जोईवा
हञ्जोइनकम नहाकि कञ्जवन्नु लमयोई—
फुञ्जिन्ने अह्वु मीपुम थुदिं नङ्गी का ।
करि मतो कौसिगे करिनिवु हामसिव !

चञ्जवकपा नङ्गी का कजे मरम अक' तान
मरुञ्जिनि कदोहुं पीनि ताञ्जा नङ्गी तान ।
पीनि नंन कदो नों ह्येल लाञ्जाठि लोइन-तान !
अवा-नङ्गी कैकुम चञ्ज हुंशुक-हुंजा लेम्भवा

তম্ব মাগী মকাদা পীনি নংন কোঙ্ক-তান
কদৌমুং !

তৌরাং কক্ক তারবা অয়ো নাহে তম্ববা

তম্ব মাগী মকাদা পীনগজা ফন-তান
কদৌমুং !

মীপুম লীশিং লীশিংন—খোংতেক-মিত্তাং কয়ানা
বানা খোংন শিঠৈ চন মালং-কৈকুম তারবা
কোরি নংবু হন্ন হন পীনৌ নজী কোঙ্ক-তান,
খোঙলোম খুংলোম কয়ানি ঙাইজরিবা নজী তান ;
ফংব কোব লৈতে নংবু কদৌমুং মখোয়না—

তমখিদঃকো তমখিদঃ তাঞ্জা নংবু তমখিবা !

অমাইবনা কুম্মিঙৈ অনাবনা মশিঠৈ ;

লম্মুনবনা চারিঠৈ পীদংপনা মতিংগৈ ;

লুকহারিঠৈ বায়েন্ন লুগ্রাবীনা মকপঠৈ ;

পাউজেল্লিঠৈ অখঙনা অনাবনা শন্দোকঠৈ—

ফমনবা লম্মীদি পীদে নংন নজী তান,

য়াইফ-শীনব ওয়দা হাপ্তে তাঞ্জা, নংন তান !

নজী পুজোয় তগধীবা, মাঙন-শীনবা নজী তান

খঠৈ তম্ব মীনাই মা

মীহাং-মীপুল, মীনম-শোরি, নমজা-হাজা মকায়

কলক-খম্বন, লৌধুপ-মুংধুপ, অলাউ-অরঙ খরায়

পুঠৈ ধৌগাই লৌইশাং কা ;

অচুবনা খিজুই অকবনা মাংজুই
 অপন লীশিং লীশিংন খুরৌনিদঃ তন্ন থাং
 ফংদে নতেং নহাকী তোকটৈ নামং তন্ন মাঙ
 অকবদি শেল কোংজৈ নদী নতেং ফংনমল
 ফকবদি শেলিংদে লেম্ম নংন ভৌজমল
 থঞ্জবনা নশানা !

লাকখিবনি টার্কিন কয়ি তিৎদ মশানা
 তাঞ্জা নংন খল্লুমল ;
 থুংসু থুংখিবনি মবুক শীনবিনিঙাই নংনা,
 হুংঙাউহৌরে নংসু তন্থ গাই চৌইরোল পারোলতা,
 তাহৌরে শীনবিরুমল !
 লাক্সমগনি কোলেটিন মুজা-ওইবী ইকাদা
 পীরম্ববা নংন তাল
 ফল্লান্নিই টার্কিন নোংদম-খীবী ঐঙোন্দ—
 পীদে 'ছবু নংন তাল।

নরাস্তঃন নহাকি কোকথোং নম্বো ফারবা—
 মীহাংপদা য়াওই নং মীপোং হুই শরুক য়াই ;
 লক্ষি চংলে মচিঙি, মাঙন শীয়ে মরাঙি ;
 নিংথৌ সেম্মে মতোংঙি, মীনম্বসি মনম্বি ;
 মীমী ময়ল হাংলসি শরুক হেঙুঃ নংন য়াই ;

লৈয়াং কয়া নমজিন্নরিবা নংন শীনবনি ;
 হৈয়াং কয়া নমজ্ঞানরিবা নজী খুজিন্নি ;
 তুৰ্কেচদঃ খনবদা করি শাজং কোন্নিবা !
 মা'ঙোইনবা মতমগী অরান-খোঙফম খুদিংদ
 করস্বদা নহাৰু য়াখিদবা নশৰুক !
 তুংঙোইনবা মতমগী লাকদোবা খুদিংদ
 করস্বদা নহাৰু য়ারোইদোবা নশৰুক !
 মাঙনহোঁরে এছেলীঠে নমজা নমজিন কয়া চা !

মতম কোঁবা শকথীবা তমখি-নোংজা মরুপ্লোয় !
 পোখাংলোয়নি খোঙয়াঙবা বাখনগীদি অবাবা ;
 পাউজেল কনবা নহাৰুি খোঙথাং কুপ্প খোঙদোই ছল
 মুজা-পাখং কয়াগী ঈচুপ্পনি নহাক্তি,
 মু'ঙাইবগী অফানবা দোলাইরেংনি নহাক্তি
 মীনস্ব ;
 নরৌ তৌনা মিশেল পুই অবা-অনং খিবিক কা ;
 পোংপু-শগোল হেজুঃ সাই অরান-অহুই মাগী কা ;
 অচুস্বগী কাদনা খুরৌ লাংনি নহাক্তি !
 য়োকই হাংলি নহাৰু লে'ঙি-পাঞ্জি' অপুস্ব—
 তারো'হুদি মুজা ইপাউখোল মাঙন-শী'ছেলবা,
 নশা-ক'ছেলবা !
 নোংদম মাগী নোংদমখোন নন্তে মানি মালংখোল—

লৌরো খবায় নহাক্ কায়রে চাকহেন পুল্লিগী ;
 কারসল্লু নরান্ন নপোৎনিদ নশাগী !

নোংজা-পুজোয় অচিকপা পোথানজৌ নহাক্
 নস্তবরা তস্মস্ব !

য়োস্থোকপিরি করিগী তাজ্জাকৌবা মহাক্
 ধৌগন্নিদ: নহাক্ পোথাজ্জৈঙে লুজানা ।
 অবা হুইগং উক্ত ষাং শীল্লি করি মহাক্
 পুল্লি চুল্ল বানবা !
 লুজা-ওইবী পুল্লিগী হাংলি করি মহাক্
 হুঁ উইজবা অপুস্ব !

মালং কনাগুস্বনা হুকুস্ববা কনা কা
 মরল কোংব য়েংখিমল মত্তম নজী নশিল্লি ;
 অথঙ-অহৈ মরোল খোম অরান-অহুই য়োচ্ছিনবা
 মালেম ঙ্গেন পাহ্লনবা মত্তম নজী ধৌগাইনি ;
 লুহোং-ফস্মুং ফল্লানবা ফমগী অউন মাঙহনবা
 নস্তে, মত্তম, নখৌগাই—অরানবনি নজী কা !

নিংধৌশিংবু চুমধোকপা বাকুল্লবা পায়মল্লুং
 মত্তম নজী সিংফল্লি ;
 মীনস্ববু মমায় হাং মীমাঙনিদ: ফল্লানব'
 মত্তম নজী সিংচংনি ;

অচুস্ববু লিখৎপ মশেক চাউনা মঙাল তা
 মতম নঙ্গী খোঁগাইনি ;
 অরানববু বারকপা মবুক তন্ন চুমথোকপা
 মতম নঙ্গী নশিগ্নি ;
 ইলুং মাবু যাকায়বা নোংজা মাবু গিশেনবা
 মতম নঙ্গী নয়েংনি ;
 অরি অরি পোচ্ছুক্ত চুল্লেন নঙ্গী তাবিবা
 মতম নঙ্গী নতিগ্নি ;
 সনা শঙ্কায় শীথবা বাংলৈ পুন্সোয় তন্ন থা
 মতম নঙ্গী নঙগ্নি ;
 উংফুল লৈরীক তন্ন চাই ফুরা তোন্দুম খুমজিনবা
 মতম নঙ্গী নঙগ্নি ;
 নীংসং-ফুরা নীংথিবা তীল্লাং মকোন ওইথোকপা
 মতম নঙ্গী নঙগ্নি ;
 পোংলম খুদিং তন্ন তক অকাউ চীঞ্জাক হনবিবা
 মতম নঙ্গী নহগ্নি ;
 অরি লাতম তন্ন চাম অনৌ মরোল শিজিনবা
 লাইগিগ্নি,
 য়েনবা মতু অরিবা য়েন্দু খোঁজ্জ সানবা,
 পামেন উরি ময়োন কম তলা মপান য়োকথৎপ,
 নুংথং-চাবা য়ৌখৌগী মতীং তন্ন মুকথোকপা

মখোঙ-শাংবা লাইবকী কাংখোঙ মমায় লৈখোকপা
মতম নঙ্গী নখৌনি ।

মমা-পোকপী মবেন্দ মশু পয়েং শীনবা,
নাউবা মীরেপ ফাহনবা, মীপুগ নাউবা মদম্ব,
শাহিং-চাবা কৈপী খুং শমু খুংন লোইশিনবা,
নোংশা চিবান লাজিনবা, নোংশা তন্ন তেহনবা,
হৈমনবনা লাংদ চঙ বাজ কাঙবু পাউতাকপা,
য়োংলম-চেনবা কাঙবুদা মইহে-গরোং হোঙবিবা,
খৌতু নুংজাউ চাখোকপা লাইজ ঈরীক তন্ন থা,
মতম নঙ্গী শিনফন্নি ।

করি নখুং থারিবা সেমজিন-ঙমদ' পোচ্ছন্ত
মতম নঙ্গী খোঙকমদা !

য়াঙল খোঙফম অমদা মতম নংন শি'লবা
বাংলৈ মিকুপ অমই কা মখোঙনিদঃ থা'লবা,
'পুমগদবা মফমদা লল্লজমু' তাক্ৰবা

লৈনি মরুপ নহাকী লীশিংনবু খুজিব !

ও: তমথিরবা অহিং, বাংলৈ পুঞ্জোর অমন্তং
হল্লক্ৰবা নহাক্ৰ—

খিংঙমগনি নোংলৈ'সে, লুগ্নম্মোইদঃ বাকয়ৈ'সে !

ও মতম, মতম কৌবা, লেঙদবগী খৌগল্লোয় !

থাকউগবা নংন শৌ টার্কিন্ মাগী মকাদা
 চেঞ্জিউদা লক্ষ্মুখাং ;
 লাক্রৌ 'মুক্তঃ মহাকপু যৌনা মতাং চাবদা,
 মশাই সরান নীংসংজ থোকখরিবা উসি'অহিৎ
 কপকল্পুবা কদৌগে থন্মায় মাগী পুঙমদা
 নীঁঙমদনা হানা খাঙ ;
 থুক্সমু মথন্মায় অকি-খংন লেপ্ন নীং
 থোঙখাং খুদিং মহাকী ;
 তিগ্নু-লাইমু তন্ন সা হাপুং-মোংশোং খিবিক্স
 লঙখিবগী সরান নোংদগ-খিবী ঐগী কা
 মঙং শুনা কিবা উং লেপ্সমু মগাঙদা ;
 চিক্সমু বাখন্ন কম্বাল্পন্ন হুজা কা
 থন্মায় থুয় মহাকী ।

চঙজ্সমু পোখাবা পোখা-পুঞ্জোয় লাকপদা
 মাগী কা ;
 কাওরসমু অকি-খং মতম পুস্ব মমিস্ত,
 কপ্সমু থোংন লাউ অহিৎ-চুপ্প খুদাদা ;
 বারসমু থোক্সমু অবাবা অনংব
 মাগী কা,
 লেপ্সমু মপুল্লি গিরোয়ননা মখোঙকম,
 হুংশিক্সমু মহাকপু মতম নংন কদৌহুং

নুল্লম্বা থম্মোয় থিবিকী নুংহল পান্দক্ষম
 তন্ন ওই কংব লৈত্রসম্ম মপি করিম্মুং ;
 স্কুজা কনা শেগা লাং পান্দসম্ম কদৌম্মুং—
 নীংথিজবী চম্মুরা ঙ্গেজবী মশানা
 পাস্থ অমোম তন্ন মা ওঁলসম্ম মাগী কা ;
 লৈরাং কনা লৈচিন্দ হৈরাং কনা হৈজাদ
 পাথ্রা মত্তম বাজনা লৈল্লসম্ম থোয়রাংন
 পুন্নি চুম্ম কপ্প কপ য়াইফ-মঙাল লাংঙমদা ।

হিংহনথো মাবু মশম-মনা ফ্র-ফ্র কোই শিব
 যৌবফাও ;
 লৈহনথো মাবু মদোম মুক্কম মুক্কম সোন ঙাওবা
 স্তাঞ্জাফাও ;
 হিংথিসম্ম বানবদঃ মাগী মত্তম নংম
 শীল্লফাও ;
 লৈথিসম্ম নাইরোই-থীবা মীনাই ওইনা লৈবা
 মত্তমফাও ;
 হিংথিসম্ম চাক্কিবগী লুথাক থুন চাঙ্কবা
 মতাংফাও ;
 মুমথোঙ খুদিং য়ৈন য়ৈ চাক্কি-কিনি হিংজবা
 তাংকক্ষাও ;

ঙাইখিসহু লুখাক লংশিন-লংশিন লক্লবিবা
মতাংকাও !

চাল্লজবা মরুপ্প ওল্লকাওদ: তমধি লাল
হিচ্ছিসহু মহাক্কে ;

মীনা হুঁ ঙাইথোকপা পাম করেম্মবিবা মরাল
ফচ্ছিসহু তম্বদো ;

অরাবগী পুঞ্জোয়না কয়া তপ্প পুঞ্জোয়বা,
হেদোংবগী পুংকম্ম কয়া থুনা পুংকম্ম,

হেদোংবগী তানকম্ম কয়া য়াঙন য়াল্লিনবা
থচ্ছিসহু মবুঙ্কে ;

পুঞ্জোয় মাগী মহাকথং লক্ষৈ-খোঙকম্মখিবা
কপখিসহু মরান্দো !

মতম, ও: মতম কোঁবা, তম্বিবনি নহাক্ক
অক-কত্ত'নীমক মালাংদ !

চৈগে ওসি কোঁবা নোং হুজা ইবুক পেঞ্জনা—
কংকম খোকই মীটৈ মা, তম্বিবনি নহাক্ক
কত্ত শাজং অসে মঙোন্দ ।

ঙাওরসহু হুরানবদো মমিদা তপ্প থং
খল্লসহু শিরগে মিকুপ থুদিং মৈচাক কং
তোল্লবা ঙ্গদো মশাগী তাজকম্ম খোকইনা
মশাই মথুংমক্ক:দ তোল্লবা !

অঠৈ কনানা কয়ামুক তোন্ন পোন্ধুনা
 লৌকগনি মাগী ঈ তোন্নবা !
 তোন্নবা মীমাই মাগী মহাকথং শংলেন শঙফম
 কাবশুম হামুক কনা তৈগবা !

সনা ঈনি মহাক্তি ফজবনি অমুক হেল—
 কোরৌ নোংন থল্লাবা থাজ মশক উদেদো ;
 থবাগদি কুল্লাবা নোংবু নম্ব মঠৈদো
 পরেং তন্ন সারবা ।
 কারু ঈনাং লুপ্পুবা মোংলি থোইনা থঙদেদো
 মতু মোংন পোকপনা শাগল মৈতান মচু মাল ;
 কাংডনবু লুপ্পুবা ঈনাং হেক্ত: মউইদো
 মতু পাল পোকপনা রুপা ফুদোংবা মাল ;
 নাইকোল ওংব কাঙবুদি নোংজা মাগী পাঙ্কি
 মিৎফম-য়াস্তবা ;
 কথাল লাংব শাগৈদি কোরৌ মাগী মতম্মি
 মঙাল-চেল্লাবা ;
 কোজ্‌ং-হারৌ পাইবদা য়েংব মালং কনা লৈ !
 উচেক-নিংখৌ পাইবদা য়ে'ঙোইদৌবা কনা লৈ !
 অচৌবনা ফরবা মপা লৈত্রে ফবদা ;
 অঙম্বনা লাল্লাবা মঠৈ লৈত্রে লানবদা ;
 অচৌ মাগী মঙাল অমম-অঙান চাউনা তাই

তাইবং-মিংলম খুদিংদ মরুম-মঙাল হেস্তঃ নাই ।
 ঐনা চোইরোল লোল্লিবা করি অমুক কামরি ।
 চংলো, বাবেম, চংখরো, বাবেম-শূবা মথোঙলোয়,
 কান্দবা খোনফমঙ, ফিদা-লৈত বায়েল্লোয় !
 চংখ্রো নঙ্গী নখুভম—মরৈ তম্ব লাইরিকশঙ !
 লৌনরুরো মরৈশুবশিং পোথা পোথা শঙ !
 ষশ্মায়-তনিক চন নঙ্গী পোইরৈ য়েং লেপচরবা
 মকাদা
 মরা মথোই তন্ন পু সাজরুরো বায়েল্লোয় !
 মুজা ঐগী কাদদি লৈত্রে নঙ্গী কামবা—
 হনবা অমুক ঙ্মরোই মাং-বায়েল লোয়শংন ;
 হল্লো চংলো লৈবগী করি অমুক কামরি !
 অরেশ্বনি অরেশ্ব, লোইজরেদো ঐহাক্তি—
 মাঙজরেদো পুল্লি'সে, লোইজরেদো ঙসিদি ।
 তাঞ্জা মাবু খর চৈ, মতম মাবু খর ঙাং
 টার্কিন মাবু শিরাণ ভৌ, নো'জা মাবু তেংখাজ
 কদৌরুনি ঐহাক্তি করি অমুক কামরি !
 মাঙজরবী ঐহাক্তি মা'জরবী হকচাংনি—
 মনিন কয়া শুদোক্লে তেংখা-নাঙই কয়ানা
 কোক্করোইনে কোক্করোই ঙসি ঐনা ন'ঙুবা
 অমাংব—মা'ঙবনিনে ঐহক্লে মা'ঙবা !

পুণ্ডমদরে হকচাং'সে, পুরুছনা কদৌনি ;
 শিঙ্গরগে ঐহাক্তঃ হিঁলুছনা কদৌনি ;
 খাঙলেল খুস্ত পায় থরৈ ফীরাক খায়
 দোংদম-খিবা পুন্দিদা থবায়-হকচাং তন্ন খাই
 কোকচরগে মৈচাক্সে—হিঁলুছনা কদৌনি ।
 নোংদম-খীবী খুবাং ও থুক্কি করি তনিক চল !
 হিংহল্লুনে মুজাব থবায় ঐগী লোন কল ।
 মুজা কোলোয় নীংখিবা বল্লু নংগী নখুং চল !
 ঐনা অল্লুম হিঁলবা নমায় নঙ্গী খুরনি !
 লাল্লবনি নহাক্সে—নঁলবনি অছনা,
 মুজা-ওইবী নতীং হৌ করি মায়োক যাহৌদে
 তমথিরবা নঙ্গী লাল !
 মুজা ঐগা কোল্লনা করি থয়ায় থাহৌদে
 মায়োক তন্ যা ছয়েল লাল !
 লৈফংবনা নতীক চায় নথৌনিদঃ তন্ন কাউ
 লালগী মখোঙ কোল্লুবা ;
 শিঙ্গবনা ইতিক চায় ইতিক-ইটন তন্ন কাউ
 লান্দ খৌঙা থারুবা ;
 শিঙ্গরো শিরসি কোক্সি কদৌনি ইরাল !

লোইজরগে নীংলবোই মুজা নোংদম-খীবীদো,
 খাদোকচরে চেপ্প-কম থক-খানিদঃ ওল্লবা—

কোয়না কোয়না চং য়েংজৈ করি লৈবা কাহুংদ ;
 থিরিমাংলৈ পোচ্ছক'ম য়াইবি থরায় লৌনবা !
 মুজা-ওইবী মকানি, শাহাৎ-শঙদি নস্তেদো,
 ফংজখিদে মুজানা পামজরিবা পোচ্ছজো ;
 সোর লম্বী কাৎনবা মুজা থম্মোয় ফুল্লবা
 থুংলাই 'মস্তঃ কজ্জিজে নোংদম-থীবী মুজাদো ।
 মবুক থনবা নোংমৈনা কামথোরকপা মৈথুনা
 নজ্জে ইট্‌না মৈহৌট্টে ফুগৎলকপা মৈথুনা
 মাঙজবশুম মরোমদোম নোংদোন-মুংশিং তন্ন লাং
 মুজা-থম্মুং ফুল্লবা সোর মঠৈ মঠৈনা
 বাজরবী মুজাগী নাতোন চীনবান অনী লাং
 ফুইনা ফুইনা হাইদোক্ক মদোম হেক হেক মাঙজরি
 'অঃ হি'লিদকো অরেশ্বদা থিরিদো থুংলাই
 লোইশিনবদা থুংলোয়বা মুজা-ওইবী ইপুজি'
 সোজ্জৈ তন্ন পুঙমদা কায়র' থম্মোয় ল্যুক্রেসি—
 “কিবা সাকুই মিস্ত তা থাঙলেন মমি টার্কিনগী,
 ডাওরি কদায় হৌজ্জিক্তি হৈজ্জাং মচা অমগী ;
 যৌজনী'লে হৌজ্জিক্তি কিজ্জিথাবা ওসাইদি
 অমম য়াথোঙ কৌবদো শিব মাগীনিদি কাই ।
 কিক্‌বনি কিক্‌ম থোক তালোয়-থোঙফম কায়জ্জিট্টে
 তালোয় ওইনা থংলেলা কা—

করি কাররে হৌজিষ্টি, কারকরিনা হৌজিষ্টি !
 যাররোই মাত্ৰদি, খোররোই করিষ্টিদহ্ন,
 হৌলবনি ইশাঙ্কৈ টার্কিন গানী মনি লাং ;
 মাংলবনি ইশা^১সে ঈমাংনিদঃ তর কাং ;
 হিংফস খোকপা খরায়দো থাকস খোক্রে হৌজিষ্টি ;
 করি অমুক হিংনঙাই লৈরে শিবা কিনঙাই ।
 শিবদঃন চান্ধনি অমকপ'সে হৌজিষ্টি—
 শিনা হিংব পুলি তান হিংন শিবা পুলি মুং
 খিল্লম্গে কদৌনি উরোং মুকফল্লিদঃ মুং—
 আঃ তক্ষায়াইনা হুখিবা মহাপ ওইবা কেম
 মরাল লৈত মৈয়াংব,
 ভাগদৌন্নি তারেদো নোংদমখীবী ঐগী কা !”
 কোলেটিন ওঃ কোলেটিন, মুংশিদকো খরায়না—
 মুংশি লম্বাঙ্কমরোই ননাও লাইবক-খীবীনা
 হৈমাত'সিনা হৈশেং সা মুংশি-হৈজীংনিদি কা
 পান্ধু নজী নফসদা করিমুংদ কদৌমুং !
 মুংশি চিরোঙ্কমরোই ফিমাংথক ফীশেং খোং
 মাল্ল নজী নকাদা কদৌমুংদা করিমুং !
 হৈজাবিটৈ পছেলীবা তাউজিং হৈক টার্কিনগী
 যারৌ-শারম্-খোঙ্কদোইবা,
 হৈবাং হৈয়োল চোংকরোই ননাও ঐগী পীবুঙ্ক

তাউজিং হৈরেশ কাকরোই কদৌম্বুং করিম্বুং
 হৈরাং হৈখোঙ-শেংজ্রবা ;
 নাপনকরোই শারমখোক মহাকথঙ্গী শারমচং
 হৈকোন নঙ্গী মাংলিবা পোঙজ্রুনা মরমচং
 “খুখানিদো ঐহাকী হৈপাল চার লিংলিবা
 কোলেটিনস্ মরানয়ায় তাউজিং হৈরেশ তাল্লিবা—
 পহ্লেীবনি হৈকদো লৈম মামী পীবুং
 তাউজিং হৈজামিন্নটৈ ঐগা নোংম কোঁব নোং ।”
 করি মানা নোকনি পামু নংবু ফল্পপ য়েং
 মদোম লোম নঙ্গী কা !
 করি মুংভাইনগনি মগাম্বা কোয়না লেং
 মিংক নাগা বারী সা !
 খঙবদঃদি খঙবিহৌ, খঙবিহৌকো পাম্বুবা,
 চঙবা নস্তে হৈখোঙদা সনা-কুপা মমন খা,
 হৈরাংবনি নম্ব হেং হৈখোঙনিদঃ লোম তা ।
 ইশাগীদি খঞ্জ্রে কদৌকনি মুংলিবা,
 শিব-চঙবা কোঁবদো মুজা-ওইবী খুস্তনি ;
 তম্ব মানা হৈখোঙ চঙ হৈকোইননা চীন্দমটৈ
 খয়ান্ন মানা তনিক চল হৈজা চগৌ য়েংহৌটৈ
 লঙপ্রবনি নঙ্গী কা—
 খয়ান্নসিবু করিম্বুং খারোইদৌবা ঐহাকী
 কংকম খোকই লৈ মতিক চপ চাজবা মশানা ।

“লাংহন্নরোই কদৌম্মুং নচু নঙ্গী অপানবা,
 য়োমশিল্লরোই কন্নিম্মুং ইরাল ঐগী অশোয়বা
 বাট্ই কীরৈনিদঃ থোং অখন্নন সেন্নবা,
 মল্পবা ঐগী খুদা শিজন্নবঙ মচু
 শঙজররোই শঙজররোই নৌনা অমুক মচু,
 লোচ্চররোই লোৎলরোই ইশাই অয়ানবই লীখুল
 নোংজা লৌনম থোৎফমদা ছনথিবা ঐগী শাহল।
 ঝংলনি লৈয়েং থাকপা ভৌররোই কন্নিম্মত্তঃ
 লাইজ ঈহাথবত্তম ঈথোত্তদগী তম্বাক্ত
 লোইবি লোক্ত ঈহাপ তম অতৎ-অখম লৈতনা
 মালেম তম্বাক লোইনা থুম লাইজ মাগী ঈরীনা
 শেংদোকপত্তম লৈমায় থুং মায়গৈ-কারল শীন্তুংন
 হাথন্ননি মিৎকী পি মুজা-ওইবী মিৎলুদা—
 তন্নং মানা অল্পবা শেংদোক্কনি গিকুত্ত
 তমথিরবা নোংজাগী মোৎল’ বারী পুমশেং শেং।”
 মিৎলু লাইজ তন্নং হৌ কন্নি মুজা হীক্ক হীক,
 অহীক অহীক থুদিঃদ থম্মোয় ময়ি হেক হেক চৎ।
 লৌয়ে শৈরোই হৌজিক্তি চেঞ্জা চাদি থোন্নুংশি
 কোলোয় মুংশি ফিলোমেল—
 তেংখা-নাওই নোংজাগী শৈরোইশিল্লৈ শৈম্মুংশি
 তাজে অমুক অহিকখোল।

চীংন লেয় খৌওদৌই ছম তুং নোংজা অমম-লোক
সুকচরবা শুক শু ;

চীংহুং লোজি সমরোক সনা ঈয়ী চেমবা লোক
মঙাল লজে মতানি সিংস্রাশিংগ মিংহুংশি
কুদোরক্রে মঙাল শু ;

ইলুং-লৈম শকহেমবী ওঁওই শক্কেম শকুংশি
হেজরক্রে মঙাল পু ;

ইহুং মঙাল তন্ন উ খোয়জেংজখি ল্যুংক্রেসি
অব -লৈচিল মায়লা কেল—

মদোম মশা তন্ন য়েং হক্কেইজখি মরোমদোম,
খজখিয়ে পায়মহুং লেজরবা মরোমদোম
নোংজা-হুংদ মকাই ওই হিওমগসি মপুলি ।

ফাওজিলক্রে অসুম'সুম মঙামিদ, শক্কাইহুং—

কিজখিয়ে হুঁজানা হুঁজা-ওইবী পায়মহুং
খিরিমাংলে তন্ন খল তাঁক্কেগালে তন্ন নীং
খডনরকপা তারে কি কপচরিবা তুমিল
মদোম লোম কগজাউ খক—

চীক্কেমরকই হীক হীক মঙান মাবু চিংস রেং,
“করি মূনা য়েংলিবা হুঁজা ঈগী খোঙমাউলা,
মাক্কে-মিৎলম পুখুগী মিৎকস ওইবা মহাকপো ?
য়েংবিহুনে মূনা মূ ।

নশেরিন্দ: ধুল্ল লেং পুত্তমজ্জবা লাইবক্ত
শীরি করি চৈনাখোল !

চারি করি ষশ্মোয়না মরাল করি লৈকুদেঁ
লাঙ্কাক শৌগী চৈনাখোল ?

নোংলরুঁ অমুক তা তাজারবা হকচাঁংদ
তাখুঁমদ: লুনা লু ।

নোংজা মাগী মখুংফম উশ্মোই কোরৌ নহার
করিমুংদ তাইজবা ;

নংন করি কামনি, করি অমুক শীনবিনি !
অরেন্ননি অরেন্ন — !”

অঙাওবীগা পাংখক্লি নস্তে ডাওজরবীনি
লুজা নোংদম-খীবীদো ।

চোইরোল্লিয়ে তস্তনা উরু’ পোংলম খিবিক্ত ;
অবাবনা যৌরবা—অবা’ মাদ: মকোটৈ,

নাউবা মাগী মদম ওই অবা’ মাদ: ময়েংজৈ ;
খৌগুন তাদ ইঙাউ ডাউ নস্তবদ: মশুজৈ ।

অহল ওইবা অবাবা পুজৈ তুমিন মৈচাংকো,
নাউবা ওইবা মহাক্তি করিমুংদ ওমদেদো ।

কুইরে কুইরে ঙংখজৈ অহানবগী মথর,
হেঙট্টরে অলুম’লুম অকৌমিবগী অসিনা ।

লাকথবগুম মশাৰু ইফু খুঁদিই মর্শানী

ঈরোয়ুংদ অশুম'শুম হৈজদবা কনানা
 ঈপাল লাংন ঈরোঈবা
 খোকটৈ কাদা অয়ৌবা খশ্মোয়গীদি অহাবা ।

লাঞ্জিঞ্জরে ল্যাক্রেসি মদোম লাইজ ঈরোয়ুং
 অহাবগী ঈপাক্ত ;

খোংগেংনরি অপূষ—পোংলম খুদিং উরুবা,
 অহা-মৈশা খাঁঙমদা ;

অহা মখল শুনা খন পাইজৈ মদোম মশাদা,
 বাশিনবদঃ মখংটৈজ—কারি হাবা মথোইদঃ—

পোক্লি অহা' খুদিংন মখং মখং অহাবা ;

পুঙমদরে অমুক হল অহাবগী কোকখোংদো
 মুজা-ওইবী লুদা খোং ।

তাইজ অমুক তুমির মুংবংননা মুজাদো

লৈয়েং খংপ ওমজদ বাখিবনা মখশ্মোয় ;

লোটৈজ অমুক পঙলোন্দঃ চোইরোরিদঃ মহাক্তো

ঙাওখিবনা খোঁগুন মাঙ মুজা-ওইবী মখশ্মোয় ;

করি হায়নি মুজাগী ! লোশ্মে পন্দোল বাবগী

লৈত্রে মখং তানঙাই, যৌরে লমঠে লমঠেগী ।

কারি মুংপি চেক্রাখোল ইমুং তিয়া মকোয়মুং

কারি মথোই অহাবা মুজাগীদি পীবুরুং ।

तुकथजवा मशिनि अवावगी सुकींन

हराउ-तयाम मतमदा ;

अयो पानवा थोदांनि चिआइरवा थस्योयना
लैवाकीदि हेदोदा—

पोथा लांजै अवावा शामान्ना अवा का ;

ताइशिगै थस्योयना चिआइरवा थाइवोक ता
शामान्ना थस्योय का चिआइरवा अनी ता ।

ईरान्ना चांजोहू मीशि अनी थोल्लिदो ;

अराम थाडवा चगो ये लान्ना तन्न हेजैदो
शरक तन्ना हान्नादे ;

लाये मपो उरगा अयो पानवा हेजैदो
अशोकपदा हान्नादे ;

पजाउनिदः अवावा मथोई तन्न कांजैदो
कन' मरम उरकडै ;

ईकारकणा ईशिंन तन्न तन्न ईका तम

लाजवण्ण लोन्नवाल

हुं जाइतवा अयोवा ईंन अण्णुम ईका तम
पांथे थस्योय लोन्नवाल ।

अवावबू थुंपाय ओई शान्नाववा हन्न हन

लोइज्जगणे लाडवनि—लोइरवनि थस्योयदो—

चज्जे मीरोल मडोन्द, लैज्जे लमंथे मागी का

চেল্লাচাদি খিরিক খোংর তার মরো পোঙ
 করেমরে নীওবোই চীল্লোরকই লুংক্রেসি—
 “চেল্লা কহেরগলা, খোংগর নরো পোঙ
 কবেম করেম মুজা কা !

লেপ্পোগরা শৈরোর শীংলা কুরে নাকোংসি
 খম্মোগরা শৈরোরো তুবোন নরামুংদ খোং
 কারোগবা নরোঞ্জেল পুঙমদরে খম্মোয়'সি !
 মুজী মৈচাক কল্লাবা মুজা-ওইবী ঐহাকী
 ঈংজবসু পামজজে পামজজেনে মুচবা—
 কনা যুমগী মবেস্ন অবা-অনা ন'লবী
 পুঙমগনি কদায়দা মীচং-মীখোক হরাউবা !
 চংলো পাইরো চেল্লাশা, খোংজরুরো যাইক কা,
 লারুগহু ঐগী কা !

খুদাং পিকম তন্ন নাই মিংলুনিদঃ পিরাং চেল
 লেজবনা পরুজৈ অদ্রাবদি মরোমদোম !”

লাকউ যাতা স্নেস্রো ল্লাউ প্রোম্বি নংদি কিলোসেল,
 শম্মাং ঐগী চোইরবা খোংগনি নহাকী
 নীংখিরবা ভেংগাকোল ।
 তেংখা নজী তারদা শিফুরগুম মাল্লংব
 লীকী কুরী নোংলাবা

শিশুজনি ঐহাঙ্কু মতুম মতুম মিৎকী পি
 শৈরৌ নঙ্গী খুদিংদ ;
 পোহী নঙ্গী তেংথাখোল মুজা ঐগী অহিকখোল
 কায়র' ঋশ্মায় অনীগী শৈরেন্ 'নীনা শৈদিন চল
 চলগনি ইপুং কা অরাবনী তেংথাখোল—
 পাল্লসমু টার্কিন্দ তেংথাখোল খোংন লাউ
 নংন পাংটৈ ঐঙোল্দ ;
 ঐয়রসমু টেরেজুজ খোইনা হেম খোংন লাউ
 ঐনা পাংটৈ নঙোল্দ
 লাকউ লাকউ ফিলোমেল কপমিসসি লাকউ লাউ !

চেল্লা নংদি কায়দোংজৈ কাউদনবা চৈনাখোল
 শায়দি তিঙ্কং মথঙ্ক !
 কদায় মুজা ঐগীদি কাউরোই কৈনা চৈনাখোল !
 ঋশ্মগে নহাক খোঙফম্বিদঃ মাল্লনা
 নোংদম-বীবী ঐহাক্কি কদৌক্কনি ঋন্দুনা !
 ঋঠৈ কীরাক ঋয়রনি শমু খুংন ঋঙবু পায়
 ধৌরবা,
 খুক্কসমু মিৎলাং'নী পাংঙসমু মিরেন পাই ;
 পাঙমদরে কদৌনি ঋয়রসমু উইনা তা ।
 চৈজিৎ পেনা সেছনি ছুংশিজনি খোছাং তা ।

নজা ঐগা অনীগী থম্মোয়নিদ: কায়রবা
খোল্লোয় চানা খোস্থাং পু শকচগনি অরাবা ।

নোংদম-থীবী চেক্রাও খোংজদেদো নহাঙ্গু
কোরো নোংন লৈরিঙে
কিজবনা, কনানা, উখিগনি নহাকপু !
খিগিরসি ইবানী লমদোয়দিদ: লমদোম্পোক,
আ বাংম মীরয়েল, লমজাউ লজ্জাং লৈঙোইপোক—
ঈংদ: ঈংবনু নচদবা শাদ: শাবনু
লমদোয়দা চীকু থৈ
শাকুরসি ইবানী অরাবগী শৈরেং পু ;
য়ে লুরসি ওয়রা শাবুক্ৰিদ: ওফ্লানবা—
ওয়ল্লগনি করিনো, করি ওয়্লাই ওয়গনি !
মীরমপাল হুরঙাই যারো শাগী শারমচং
লোকম খোকই শারম্পাল তাইবং মীগী মীরমচং ;
শাখিরেনা মীরম্পাল ঈংকম খোক্রে শারম্পাল !

মাঙদা য়েংঙি তের খান নীং য়ে'লুই জাংন খল
চেনকম খঙদ খৌগুন মাঙ তিংঙক তিংঙক তনিক চল
লেপচবী যারো চাদি শজিনা লৈম মাগী
পাঙ্খক্ৰি ;
শেনবি মীরম কোয়বনা লখী লয়োঙ তাকুঙে

সায়গৈ শলাই লেপঙমদ কোয়ঙাঙননা কোয়রৈ লৈ
খোঙকম ফুল্লি ফুকঙমদ নুংবংবনা গুজাঙী
মতল্লি ;

হিঁসি কলায় সায়থুরে মাঁঙবনি মপুল্লি,
শিনীংবনা অমুল্লু তল্লিঞ্জিয়ে শিরসি—
শেহুঁ-কনবা শেনবুনি তল্লি ‘শিঁলো ল্যুক্রেসি !’
মশাদদি অশোমদা থহায়-হকচাং অনীদো
মানজজি হৌজিস্সু ;

শিব-চঙবা অনীদা চঙদবা কনাই কা
ভানজজি করিস্সু ;
করপ্বনা ফরিবা, ফরিবনা কৈদনো
লেপঙমজিয়ে অহুস্সু ।

“শিরো ফরে শিরসি” থঙৈ অমুক পায়মল্লুং,
“শিরগনা কৈদোবা” সোতৈ অমুক লকাম্লুং
“অহাবনি খনবদা !”

“খঙে হকচাং”সিবুদি মমাঁলে, মাঁলবনি
শোয়দবা ;

থহায়’সিদি করম্ম মাঁলুগনি—মাঁগনি !
থহমটৈ মাঙবদি থাঙটৈ মালং অপুথ,
তুয় মাঙবা কাদঃনি মীওইবনা গাঙনবা—
পারি অনী শাংটৈদা মমা-ওইবী কনাই কা

লাইগী নোংদম খীবনা তাবি অমা ঝায়াস্ত
 শিবগী
 বাখিবনা ষশ্মায় কার ধমজররোই ইচাদঃ
 ঐহাকী
 লৈহৌববু লোইশিনবা চুগপদরা করিমুং
 অঙাওবনি বাখন্দা হায়রোই কৈয়ে কদৌমুং ;
 শাখিপ্রবা শাজংনি—মীগী গচং কোঁরোইদো”
 মতোম্নিদঃ অশ্বন্ন তাঈ তন্ন লু্যক্কেসি ।

“ফরে ‘হুদি য়েঁলসি করস্ববু খোইনা হেল
 মুংশিজবা ঐহারু ষবায়-হকচাং অনীদা ;
 ষবায় মানা কাজবা থয়ুম মাগী মখুভম
 নস্তবরা হকচাংন ওইরুবনা অশেংভম !
 ষবায়-হকচাং অনীবু মুজা ঐনা কোঞ্জঠে
 কোলেটিনগী দমস্তঃ ষবায়গীদি মবুঁঙো,
 থয়ুম মাগী মহাকথং মালঙ্গীদি মবুঁঙো,
 চানবিবনা অনীনা অনী’সিবু তুননা
 নকচবনি মখোই নাক মুজা-ওইবী ঐহারু—
 তলানিদঃ বাংদস্ব পামেম্নিদঃ চাউদস্ব
 কোলোয়নিদঃ নীংখিবা দেবদারু অহেনবা
 উকুনিদঃ খোক্রবা করি ওইবা হৌনবা !

পামেল উনা লোইনা কং উয়োগ্নিদঃ লোইনা শি
 মাঙজবনি মাঙজবা—শোয়দবনি শোয়দবা ।
 মুজা ঐগ্নী কাদন্ত্ খোকে 'ছমক অবাবা—
 থবায় পামেল ঐহাকী তলানিদঃ পাম্মুবা,
 থোকশ্রে তলা মুংশি নঙ্গী নকুদো নীংথিবা ;
 করি লৈরি হিঁনঙাই তারেদঃকো মাঙজবা !

লৈরি করি হৌজিকণো থবায় মাগী যাইথিবা ।
 কায়রে ময়ুগ, মাঁঙে মচাক, তাক্রে মরোন-মরাল,
 তারে মশা লাল্লকু—য়েঁলু থুদিং লানগী লাল ;
 কায়রে মাগী মথুভম, মাঁঙে মশাই অশেংভম,
 ঐশিং চঁঙে য়েৰুবা লৈজদরে থোঙদাভম ;
 থীথরবা মিংফন্ন কোয়রবনি মাগী কোল—
 বাজরবী মুজানি নংজরবী থবায়নি ;
 থোঙলম অমা তন্ন ফাং শমু থুংন থাঙলেল পায়
 থবায় মাবু কনবদা করি কিনি করি কায় ।
 কনফগ থোকই শোয়দনা—মুজা মাবু কনবিনি ।

থবায়মস্ত্রি থাথিরোই—থানীংদরি থানীংজি ;
 মুংশি মাবু উদনা শিনি করম শিনীংজি ;
 তমজথিনি পিরোয়না থম্মায় মাগী মপাউথোল—
 মনাঙ-ওইবী ঐহারু পাম্মু মাগী মাঙদা থা

নী'ঙমদনা অলুক চাক মাইবি থৱায় থাৰিবা
কৰিহুং ;

চেংলৌ মাগী হুংশিবা খোয়দাজবা হুজানা
য়েংজখিনি অরোইবা থল্মোয় মানা পেজনা ;
পান্মু মাৰু য়েংন য়েং লৈৱাং মালুম চোইনা ত্তা
হুংশি মাগী মকাদা তল্লমখিনি ইপাউখোল ।
তাহেলোসনু পান্মুবা মনাউ ঐগী মংশক্তো
মনাও ঐনা মা'ঙিবা তন্থ কাদা মহাকথং
পান্মু পান্মু হুংশিনা হুজা-ওইবী ইপুলি
থংলেন মাৰু থাঙমদনা থা মনাওন ওসি
কৌবা হুং ;

ফংজহৌরসনু টাৱক্লিৰ—ফংফম থোকইনা,
মহাক্ক ঐগী ঈমা'সে—মাই মশক্লিৰনা—
ঈচু মানা শঙবনি লোককম থোকই মশানা ।
মাগী ঈনা ঐগী ঈ চুম্বি তাককম থোকইনা !

শিৱৰগে থাজী কা লেমজবগী শক্ক
ইশাগী,

মাযথুৱবী থৱায়'সে হুজাগীদি মহাক্ক
ওসিগী

পঠৈনিদঃ কীৱাক থায় কনবিগনি হুংশিনা ;
তাঙজনিদঃ কীৱাক থুম কলৌননি হিংহুনা !

লোইজবনা লেমজঁজ লেমজঁজবা পুলিদি—
 অচোপ মানা তন্ন সাঙ অবেগ মানা হিঁহৌই,
 অচোপগী মংকদা অবেগ ময়োল চোংহৌই
 মপুং মবেপ তন্ন ফা মিংচৎ-উরোং থিছেলৌই ;
 খোক্লেই করি অতুমক মুজা-ওইবী ঐগী কা !
 লোয়না লোয়না মপান খোক খরায় মাগা অধীবা
 লোইজরনি তন্ন 'তুম ;
 মিংফয়িদঃ নীংথিবা কোলোয় ঐগী অহেনবা
 পোক্লেগনি হেস্তঃ 'তুম ।
 মুংশি নজী শরুকপু ননাও-ওইবী ঐহাক
 তন্নমসিবা করি'তুম !
 পাম্বু নজী নশরুক মুজা-য়াইদি তক্ষায়াই
 মুঁঙাই-য়াইবি খোঙফমগী তাঙ্করবা যাইকয়াই
 মাঙ্কবেলো মুংশিবা লাইগী নোংদম খীবনা ।
 মাঙ্কবনা মাঙ্করে করি দৌনি ঝাছনা,
 তন্নমগনি নশরুক মুজা-ওইবী ননাওনা—
 মুজা-ওইবী ইথরায় ধাগে তন্ন শরীবা
 মাজ নজী নহাকথং নস্তবরা পাম্বুবা !
 শামান্নবা মকাদা লেমজঁনি'ঙাই নস্তরা,
 লেংমান্নবা মফমদা নাপল্লি'ঙাই ঙইদরা !
 পাম্বু নজী নশরুক লৈয়েদনা মুংশিবা !

নতালোয়দি ল্যুক্রেসি শিরবনি নহাকথং
 টার্কিন মানা যোনবনা মাজ্জ নজী নকাদা
 তাল্লোইদরা মংশকপো নরান মাগী মফসদা
 নহাকথজী খারিবা খরায়'সিগী মহাকথং ;
 লৈবেদনা নশরুক তুল্লেদনা ননাওনা !

মুজা-ওইবী খরায়না নোংদাইরগে মুংশিবা,
 লৈতাইরগে হকচাংন মালেম-লৈদা পাম্মুবা,
 ঙারুরগে ইমায়না খাঙলেজিনা লোম্মু
 মুজা-খরৈ তন্ন খায় ;

তল্লম্মগে মশরুক মায়খুবনা মায়খীবা
 টার্কিন মাগী শারমচং হাম্মুক্দিদ: তৈখিবা
 মুজা-ওইবী ঐগী মায় ;
 পাম্মু নজী শরুক্দি তমথ্রে হার অসাইনা,
 ওইহোবোকো নশরুক মংশক্দিদ: তানবনা—
 লোইরে ঐগী অরোইবা ইরন্দিদ: য়েজবা ।

মিংচংনিদ: অতুগা লৈজহোবা অপুম্ম
 ওইহোসম্মু মখোয়গী মুজা ঐব মুংশিবা
 মায়খীবনি খন্দবা ইহাকথংদ কনানা ।

ডাকউ নংনা মুংশিবা, ননাও-ওইবী ঐগী বা—
 খঙজরনি নশাস্ত্র কয়া লায়না উখিবা

জুজা-ওইবী ঐহাক্সে তস্থ মাপী মমিস্ত ;
 চান্নগনি উসিদি ইশাই ঈনা ইশাই মুক,
 শেংদোক্কনি ইন্নমচং খাঙলেন্নিনা থুয় মুক !

করি থুক্কি থম্মায় নং কিপ্পজবী তনিক চল,
 জুপী বোকউ থুম্‌জোনা অছুমক্কি তৌদৌবা !
 লৌরো খাঙধিন নথা জোং চঁঙো থুস্ত নরায় লুক !
 খাঙলেন্নীদি ময়াদা তুগিল্লরো অনীমক
 উরোংনিদঃ খিল্লম্মো নীংগিল্লবা তন্ন মক !
 পায়মমুংদ বারেপচ জুজা থবায় থারগে
 মিংলু পিরাং তৈথোক্কে লিক্কাই মতুম যাল্লিবা
 শিষ্ট শিষ্ট পরেং জেং মিংস্নানিদঃ থম্মান্দ—
 কংলবদি খোঞ্জেল্ল থৌগন্নিদঃ কৌরক্কে ;
 মবেম্মগী স্নাথং তা তকিং তকিং চেল্লক্কে
 থৌগন্নিদঃ থৌখঙবী লেপচরবে লৈমই মাঙ ;
 বাখন-মতু তন্ন শিং শাগন-তুফাং তোয়না খপ
 পাইজরক্কে থৌগাইদৌ মবেম্মগী সনা মাঙ—
 মবেম্মগী মায়থোং উ পিরাং ঈরী চেল্লবা
 লৈমায় মতম উল্লাংব উনবাম্মাগী ঈমুংদ
 মুমিৎন ত্তরং ছন্দোকক্কে থম্মায় থুরূপ তনিক
 চল

মা'ঙে করি মৰ্ত্তো'নো ভৌ'ন্নিব'সিদে তন্ন
খল

শম্ ময়া কাছনা ধৌ'গন্না'নবু উচ্চবা
ওমজদ

মবে'ন্মবু য়েংজরম মালেম লৈদা সিংকম তা
খুদক্ত

নিজখিয়ে ময়াখং মনাই-ওইবী হুজানা
কিনা নৌনা তন্নন্ন য়াতো'ন্নিদঃ খিত্তঃ কা
সনা মায়খোং নীংখিবা অবা মমি করিহুং
লা'ঙিবা,

সিংস্না খস্নাল অক্ববা ঙাংঙা কোরৌ ওমজকা
তরংনিদঃ হৌ'ন্নিবা তৎ-খম লৈত করিহুং
কুচু'নিদঃ অপানবা অসুক তাইনা করিহুং
উ'ন্নিবা

হংসি কদায় হংওমদ হ'লহুসি হংজনীং
লেপচখিয়ে ধৌ'গন্না' হুইওক-য়ে'ওক তন্ন চা
নীংদনিদঃ অসুক হন মাঙদা তন্ন অসুক চিং ।

য়াট'ওবা কোরৌ য়েং কপচবত্তম মালেন্ন
সিংস্না-লৈরাং খিবি'ক্ক ক'ন্নানিদঃ তন্ন চেলা
লিক্কানা,

কপচখিয়ে ধৌ'গন্না' লৈমগীদি তুমিন্ন

অবেস্গী মায়খোং য়েং গিৎলু'নীদা পিরাং চেলা
স্বাজনা—

মায়খোং য়েংডি লৈসগী য়াচং-তিয়া মতল্লি,
লাংলেদো ;

য়েংঙুই কদায় মিংস্না'নী য়াচং-কোয়ৌ পাংখল্লি,
শাশ্মেদো ;

মিংকী পিনা শিহ্নরক মতুম মতুম ভক্তনা
খল্লিল্লিলো মিংস্না'নী—

য়াচঁঙকপা মতমদা ঈওল্লকঙে থুস্কিনা
লোইবি চীংদোঙ পরেং সা ঈখকীদি মরোয়
ঈখক-চীংজোন মমি লাং মঙাল শাস্ব কোয়ৌনা
মিংস্না'নীগী মতল্লি ;

উরুবদা মওংদো লৈসগীদি অযাবা
কল্লোই কনা থশ্মোয়না লৈমা মাৰু লুংলিবা !
কপ্পি 'তুনা কপচয়ি থশ্মোয় শোৰু থৌগন্দো,
ঙাঙদে বাদি অমস্ত: ফুনখিবনা থশ্মোয়দো ;
মিংলুদদি পিরাংন—লাইজ ঈহৌস্ককপনি,
শিহ্নরিয়ে তরং হৌ—

কপচরিয়ে নোংজানা লিল্লা ঈরীনিদং চেলা
মিংস্না-লৈরাং তরং হৌ ।

কজজবী লৈমনি, নিংখিজবী থৌগল্লি ;

কজ-নীংখি অনীনা শম্মু মায়োরুদিদো—
 কজ খন্মায় হীকচরি, নীংখি পুরুীং নৌদিদো ;
 শিস্থনজরি পিরাং চছম চছম লৈরাং'নী
 লাইজ ঈরী কান্নিয়ে শামু-ময়া কোঞ্জিন্ন,
 হৈখরিয়ে লীক্লাইগী খুদেং-খক্ত ঈরীনা ;
 রাংলৈ মিকুপ ফনা যাম মতয়িদঃ কনা শাং
 লেপটৈ খোগল কজবী ফজজবী লৈমই মাঙ ;
 লৈমা মানা কল্পনা কপচবনি কপকম খোক ;
 কপচবনা খোগল লৈমগীনি খন্মায় শোক—
 মরম করি থিরুদ অতুম হেক্তঃ কল্পনি ;
 মদোস অতুম মিংকী পি শিস্থবনি, তাবনি ;
 ওইগী শাটৈ কোবী'সে খন্মায় নৌনা পোকটৈদো,
 কপচ-নৌজ কোবদো নোংদম্বনা উনবিদো
 নৌজজবী মখোই কা ;
 উবদঃবু উরবা মীনা বাবা কোবদো
 কল্পদঃবু ফঁলবা চেংলৌ মশক খায়দেদো,
 শাটৈ মশক থিরুদে, মরুপ-পিজা নাইদেদো,
 নৌজববী মখন্মায় তন্ন হেক্তঃ হীকটৈদো—
 উমজদেয়ে কদৌলুং খামজবদি মিংকী পি
 মশাগী,
 পিরাংজৈয়ে হেক্তঃ পি উজবদা অবা' পি
 কনাগী,

চিংখাইজৈয়ে হেজ্জ: শেং মুজা-ওইবী মথম্মোয়
 উরুবদা কনাগী চিংখাইরবা মথম্মোয়,
 কেমজৈ মশা তন্ন কা ।

য়েংকী শাটৈগে ওংলুবা থম্মোয়নিদ: ষিবিব্বক
 থৌছ নুংন সাবনা কস্থা কল্পেয়জৈদো ;
 থোইরু-বারু হৈবনা ওয়গী ওইবা লোইনমক
 থোঠেচ নৌজৈ মশানা মোন্ন মেঙনা তাজৈদো—
 অসুম অসুম অছনা মুংদ তাবা অপুথ
 মথোয়গী
 কল্লিনথিয়ে অরোই তম বাথল থঙদে নীংথিবা
 লকাগী ;
 পাজ্জন নত্রে লৌশিংনা নত্রে মীনম-শোরিনা
 লাকথুবিত্তৈ তুশোনবী পোকই মথোই পায়মম্মুং
 বাথল কয়া ফৈরেংব ওকথরবা মালংমুং ;
 শীজৈ মদোম মাঙনবা মশানিদ: মশানা—
 মরান্নিদ: মশাগী হায়রুফদে কদৌমুং ;
 থঙজ্জরুনি করন্ন মথোয় মুজাওইবীনা
 মরান্দো !
 শোরেনগীদি চুন্নিদ: নম্বীরগা মথাম্মুং
 থোইরু-বারু হৈরবা,

ধঙলুসিগে করল মখোই কাদা করিছুং
 নোংদম গাঙ্গী নোংদম্বা অলুক শাখিরিবা ।
 চমজবনা মখম্বায় মখোয়গীদি মশানা
 লমজাউ-লম্বাং মতল্লি—তীল্লাং মখল খুদিংনা
 মনীং তল্ল চঙবদ অপন করি শীদনা
 খেলোংননা ওকচবা মখোয়গীদি মশিল্লি ;
 নিপা-ওইবা খম্বায়দি উমংগদি পাংখল্লি
 শুক্লনিদঃ মংলবা ; তমখি শারম কয়ানা
 যাতাবল্লম উকোরুং লোকচপ খুদিং তত্তনা
 তুঁতি মখোই খম্বায় কোন কক্ক কয়া কয়ানা—
 মকোরিদঃ তল্ল কাঙ মূনা তাঞ্জা য়েংছনা
 নাথুপ নাথুপ লোল্ল তা থুপ্পরিবা লকানি
 ধোঁতু নুংথো চল্লবা ;
 লোংপ উল্লৈ অত্তুবু গায়থোং হজ্জিন তরাইনা
 মরাল্লিদঃ শাখিবা নিপা-ওইবা শাগৈদি ;
 কদায় করি হায়ক্কনি লুপী-ওইবীশিংগীদি !
 কদৌনুংদ উমজদে মরাল্লিদঃ মশানা
 লোচ্চবা—
 চেংলৌ গায়থোং তল্ল লাং ফোঙট্টৈ মরান তল্ল ফোঙ ;
 লাদা ময়েক তাবনি—পাথোকপনি ইকোং কোং
 অপুস্ব
 করি খাক্ক মনুংদ ইকোম কোম্ব হেস্তঃ লোই

লৈয়াং মানা লৈমল চল কেলে তন্ন লৈখোক লোভ
চৈনৈ কনা মালংন শী'ঙেল-ওইবী মাগী কা !
তমখি নিংখম মহাকখং কেল্পবনা লৈখোক লোভ
মহাক

শাউনৈ তাইবং পুশ্বনা শাখি' মত্তম মাগী কা ।
তুয়ে তুশোন কনানা অকন' কনাই শারাক ওই
শীদে মরাল শোল্লবী শারাক-ওইবী মাগী কা
কনানা

মরাল পুশ্ব খঙজিগৈ লাক্কুরিবা অকন' কা ।
শোয়না ঙাল্ল মশানা পোকচরব মুপীনি—
মা'ঙবদা মপুলি নিপা-ওইবই শরৌ চা
মরালংনি মপোকা লোইশিনফদে কদৌমুং—
মথক-খোংব ঙ্ৰেখোয়নি কৈদৌজনি মখোয়না
ল'ঙুরিবা মুজা কা মখা-খাবী তরাইনা
ল'ঙুবগী মরাল্দ: চাদে মখোয় করিমুং ;
চেন্নদবা লৈতে খক মশা মশা কদৌমুং
মা'ঙজৈ মশা তন্ন লুপ চায়খবগী ঙ্ৰেয়ামুং ।

লিউফ্ৰেসি য়েংলগা খঙলগনি হৌজিক্তি
বাকম'সিনা তারিবা তন্ন লোইনা পুশ্বদি—
নোংজানিদো তাংলৌনা মীচিক-মীখোন তাজ্বা ;
ল'ঙবনি মঙোন্দ তান্দনিদ: শাখিবা ;

শিবা য়াৰা খোঙফন্নি লৈম মাগী খুদক্ত

লমদ: খিস্তং হেজুবদ-

য়াৰিবনি লৈহৌবা নমখি' মনম মালাংদ

মতল্লিদ: আ-তুং-ফাওদ ;

শিবা খোক্রো লৈমগী মতাংছুদা খুদক্ত

মা'ঙবনি কোলেটিন পাখৌ মাগী পুন্দিদা—

লুখিবনা মতাংন শিসি কৌবা ঙমখিদ

শিৱবদি অপুস্ব মাঙহৌৱনি খনবদা

মবুক্ত—

শিকরগা মহারু তস্ব মানা খুদোং লৌ

মশাই মৱাল অপুস্ব খঙলৱনি মৱৌ ভৌ

খনবদা

লানগী মায়রোংনিদ: য়া লেপচখিবা ঙমজদ

নীকখিবনি শিবা কি মশানিদ: পুঙমদা

মুজা পুৰীং লা'কপ ফা নোংদম-খীবী ল্যুক্রেসি

খৌগল্লিদ: চিংন য়েং মুংশি-নোংদমৱবী

মবেশ্মগী মতৌদা অৱা মৈশা লাংলবী,

চীল্লোয়ৱকই মপাউখোল মুংশিং খোনফমৱবী—

খোয়নৌ নংৰু অচানবি, কৱি মতৌ কৌৱিবা,

মিংলু লাইজ তৱং হৌ মুজা নংনা কপ্পিবা !

লাইবক-খীবী ইহাকথং কপ্পামক্ত: ওইৱবা

ভোক্লে কল্প অচানবি, করি কামরুগবা !
 গুম্বোইকো করিমুং নঙ্গী পিনা ঈংহনবা
 গুসি ঐগী থম্মোয়না চাকথেজ্জনা কারিবা !
 গুম্বদা নঙ্গী পি থম্মোয় ঐগী ঈংহনবা
 শিশ্বরিবা কুইরেনা, কুইরে তাবা মিৎকী পি
 ঈংগনি অসাইনা যাম্মে শিশ্বরিবা পি !

ভোক্লে থোরনৌ তোক্লেসি থেয় থেয় ল্যাক্রেসি
 নোংশিল্লকই মপাউখোল—
 হায়মু তাসি অচানবি, চংগ্রবরা মহাকপো !
 মতেক ওইনা বাহংলগ লেপখি থংলেপ লৈমদো—
 বাংলৈ মিকুপ ঝরই তুং থম্মোয় শোক্লে থংকপ কপ
 'টার্কিনবুনি হ'লিবা' তাখি মতোল তন্ন তপ ।
 লৈগ্রে অমুক লৈলা য়েং মতোন তাদ মুজাদো ।
 মবেম্মগী যাথং ফং থম্মোয় থুরুপ তনিক চল
 পাউথুমজৈয়ে মরুলুক শাউরকজ্জা তন্ন থল
 নীক্লে নীক্লে মপাউখোল—
 হৌজবনি ননাই যাক য়েন্দাদদি অহানবা
 য়েং গুম্বদা লৈরমদ্রে হৌথমাল্লে য়েন্দা মাঙ—
 সনা যাথং ফংবনি লৈরিউদা খৌগুন মাঙ ;
 ননাই ঐনা শোয়হৌরে ডাকপিগনি ইবেম্ম !

মবেশ্মনা বাঙাঙবি পাঙ্গল খিত্তং ফংজবোই
থৌগন্দো—

য়োল্লবদা ননাইনি লাল্লবদা কনবিনি,
তাকপীসিবা ইবেশ্ম চানবিগনি ননাইনি,
অরা-লৈচিন তন্ন লাং সনা মায়থোং লাংববো
রাখন তুরৈ করি চল পুঞ্জিং মকা লামজিবা !
মিংস্না-থম্বাল অনীদা পিরাং তব্বং হৌববো
নুড়াইতবা করিগী খাশ্বি মৈশা লাংলবা !
তাকপিয়ুবা ইবেশ্ম, হুঞ্জুচেয়ে থৌগল্লোয়
মবেশ্মবু চিংন য়েং চানবিগনি থঞ্জবোই
বাখন্দো ।

চীজোয় পাউহঁ লগনু খোয়নৌ নংবু অচানবি,
পাউখুমথিয়ে লৈমনা—

ঙম্মরোইকো লৈয়েংন ফনা হৈনা মুংশিবি,
পাউদমজ্বা লোইনা শু করিনুংদ লোন্দুনা,
মহেল্লনি মৈচাক ।

বানবছুম থোক্কনি তম্মুবদা অরাবা—
তম্মে তম্মে হায়রগা অরাবনা যৌরবা
মৈথৌবগুম থোকপনি—কাজ্বদঃ হেনবনি !
ঝাই মানা মবাংহৌ মৈচাক গানা মহেনথি
তাজ্বনি থম্মোয় উংপুং শুই তন্ন চাকথেকপি ।

মচীন্নিদঃ সূয় ধুপ অরা-মরম মশাগী
 চেংলোনিদঃ চিংন য়েং পিরোয়নবী মনাইগী
 স্বাকম অমা তন্ন ওল চীঞ্জায়রকই লৈমনা—
 পির'ঙনু অমুক হল কাগরয়োই অচানবি,
 চংলু অছই শরুজি লৌরু তন্ন মুংশিবি,
 মপোং-মঠৈ ইনবা লাইরিক 'মস্তঃ অসিদা,
 ইগে মরোল অমস্তঃ নব'ঙোগী মফমদা !
 চে মুং খোজ্জৈ সুনবা উরু তন্ন লৈরস্ব
 “ও লৈরে লৈরস্মে অসিদা লোইনা সুনবা
 স্বাকরনু অচানবি !” তাজ্জৈ মতোল লৈমনা,
 “ফরে খোয়নৌ, অছদি খোঙদোইনিদঃ য়াংন ছল
 তমবা নিপা অমস্তঃ মখোঙ যাঙবা কনানো,
 লোয়শঙ মচা মরকু থাজ' য়াবা কনানো,
 যৌরনবা মব'ঙো তন্ন অছক শীল্লুচো—
 য়াজ্জৈ তন্ন খাদবা ইব'ঙোগী মফমদা
 ধরায়গীদি মব'ঙো মাজ্জ মাগী মকাদা—
 চেংলা চংলো চান্নবি, তন্ন 'মস্তঃ কৌরুচো ;
 লোইরস্মনি লাইরিক'সে, লৌরো তন্ন হৌজিস্কক,
 পনবা য়াজ্জৈ মতাংন, চেনবা তারে তন্নমক !”
 মবেস্মগী য়াং ফং খোকথ্রে খৌগল খোঙদোই ছল
 পায়রে খুত্ত খোজ্জৈদি—স্বাখয়দি মরম ফুল

ইভম খঙদ লৈগদো স্তরি খোঁজ্জ চোবাংখক—
 খোঁগ্ৰেংনরি থম্মোয়মুং বাখরিদঃ মশাগী
 অবাবগা লাখা ভৌ নোংদম-খীৰী মপোকাী ;
 তাত্জ তন্ন মরোন'ম মুজ্জা-ওইবী বাখন্ন,
 কস্তেদনা অজ্জদি ককই হেস্তঃ পুক্ষীংন—
 কস্তমল্লৈ 'সিমদি, মরোন তাজ্জৈ 'সিগনা
 শোয়রে শোয়রে 'সিনা হেল ফনা খীনা শোয়রেনা-
 ইভম খঙদে করিমতঃ বাখরিদঃ পুক্ষুল ফুল ।
 চমল্পুজ্জ লৈগদো য়াম্মনবনা বাখন্ন—
 ঈন্নবগী মতানি কিরিক কিরিক মীয়ান্ন
 খোঙফম'মদা অখুবা ।
 করি হান্ন ইরগা মতোন তাবা করিনা
 উমজ্জল্লদে লেপচবা ;
 নীজ্জায়ছনা নল্লবোই নীঃজ্জখিদা মকোক থক
 অতিংঙানা থক্কাগী থল্লবদা মুজ্জানা
 ইদৌরিবা মরগদো নীঃউমদনা থোকথ্রবা ।
 থল্লে থল্লে অম্মম মম মমশিনবদঃ মথংলক
 তারে তন্ন খোঁজ্জদো শন্ন হেস্তঃ মমশিল্লক—
 “নোংদোল ওংব থাজ্জনি পাম্মু নংদি মুংশিবা,
 ননাও-লাইবক-খীবীদি খীকনেখীনি লোম্মুহ,
 খুরমজ্জরি তান্ন লৈ মুংপি নজ্জী নফমদা,

ধম্ম মানা অপানবা কুবিসম্ম নকাদা,
 তুরৈ ঈরৈ চন্দবা খুরৌ লাংখাক চাদবা
 পীনসম্ম মহাক্‌ পাম্ম নঙ্গী যাইকবা—
 মুজ্জা-ওইবী থবায় কং মুংশিজবী ননাওনি
 মাজ নংবু মুংশিব !
 পুক্কীং অনী লোঙদনা নীংজরকপী মুজ্জানি
 থংলেন নংবু পাম্মুবা ।
 মুংশিববা ননাওবু মুংশিজমন ননাওনা
 লাবা খোজাপ চাউগান তম অহিং-মুংখিন নাইদনা
 তস্বিব্বকউ নরানয়ায় ;
 ননাও লাইবক-থীবীবু উখিগনি থীল্লবা
 থল্লবম্ম নরানয়ায় ;
 পাম্মু নংবু য়েংন য়েং পীনোগবা মুংশিবা
 মুজ্জা পুল্লি লোমজবা ;
 লোইরে ঐগী মুং'ভাইবা করি অমুক হায়কনি,
 নোংদমখোম্মি কদৌনি করি অমুক বারুনি !
 উবদঃদি উনীংডি মুং'শি-চেংলৌ নশক্তন,
 চেঞ্জা মতম চীল্লোক্‌ তাজনী'ডি য়াহিণ তম ;
 তাজে ছঞ্জ বারৌম্ম থবায় গাগী অবাখোল
 ওইরি বানা থাস্বিথক মুং'শি নঙ্গী য়াবাখোল ।
 মতাং'সিদা লোইশিল্লৈ ইথজজে 'অঠৈ'ম—”

মরম 'সিনি তারুদে ইঁজৈ তন্ন বায়দ: 'ম ;
 কিঁজৈ লুজা পায়মহুং মথংলেঙ্গ করিমুং
 সেরাঙ্গনা লৌধোকথি !

ইঁজৈ 'তুনা লৈমনা মবুঁঙোদা বায়দ: 'ম,
 লাকপিয়ুদ: নিজথি ।

নগজ্জিন্নথিবনি লৈ নগজ্জানথিবনি হৈ
 তশেংন

লুজা থরৈ ফীরাক খায় ঈমাং বাঁথৈজ্জিঁউ
 মশানা

ফোঙজ্জনীং'জি কোঙনীং'জি অবা' মরম করিনো

মথংলেঙ্গ লৈমনা মপুরোইবা উনা উ

খল্লি লুজা পায়মহুং কুমগে অমংগী যাথোঙ

অসি'মসু অসিনি, লৈরি 'মসু উনগোই

লুজা মানা নীংজবা—

মিংকী পিনা মশা শেং শেংজবীনি মথশ্মায়

শেংদোকীং'জৈ থংলেঙ্গ কা ;

কনথিবনা মৈচাক্কে চে'লৌনিদ: কারবী,

হীকথিবনা বাবনা য়াবা মখোল শেঞ্জবী,

অরাবনা পশ্বেং যৌ লুংবঁঙবী মথশ্মায়

পাস্মু মাৰু গায়োক থা

কপচথিনি আরোইবা অমুক্ত'দি পেঞ্জনা,

তমজখিনি মপাউখোল চেলা মতম চীল্লোক
 নীংজরিয়ে লৈমনা মুজা-ওইবী লকাহুং
 লাজদবী মহাক্রি খোঙফল্যন্তঃ করিহুং
 মালং মাগী মালংখোল,
 খোকখিবনি খোকুঙাই নোংদন-খীবী পুল্লিহুং
 নোংদম মাগী নোংদমখোল,
 শরীনিদঃ পন্দোল লোম মশাই ঙ্গনা বাঐখরম
 চিংনিঙাই অপুথ লোইনা তন্ন কোকচরম
 চিংনগনবা মালং কা
 অমং থরৈ তন্ন কুম নীংজরিয়ে পায়মহুং
 মুচ্চগনি মৈচাক্তি লমজাউ লঠৈ তন্ন নম
 থম্মোয় থোম চাক্রিবা—
 অরা-মৈচাক অপুথ পুরি 'ছনা থম্মোয়হুং—
 ফোংজদ্রিয়ে থংলেল কা কিজবনা লকাহুং ;
 ময়েক লানা তাশিল্লু অচুথনি তন্ন হায়
 লাইরিক্ত,
 চুয়নিদঃ তারুদা তারুবহুম য়াই মরু
 মরোন্দ,
 ফরুবরা হায়ববু ফংলুদবা খোকপা য়াই ;
 চীল্লোকনা মশানা তমজরবা মপাউখোল
 ওমজগনি শেংজবা মরোল হুনা তন্ন লোল,
 ধুপটৈ 'ছনা মুজানা ফোংদে মরম লাইরিকুং ।

চেহ্নু চেহ্নু অচানবা নবু'ঙোগী মফমদা ;
 অয়াংলৈম শেগা তাং লজ্জোরকপী অয়াং লম
 নোংদোল ফৈশাক লমথোবা চেহ্নু পাজন তন্ন নম
 কোরি শাজৈ কবরল লাক থারো লাজ্জোই থংগোল মাঙ
 লানকফিদঃ তন্ন তম ইবু'ঙোগী মকাদা—
 গাইঙমজবা মতাংনি ।

নী'ঙি নী'দে গুসিদি য়ে'ঙগেদো নঙ্গী চাং ?
 চেনবা পাইবা অপুশ্ব থোকথরেনে তন্নদঃ
 মুজা-ওইবী মাগী কা গুসি কোঁবা নোং'সিদি ;
 লৈত্রে থুবা কোঁবদো লৈত্রে য়াঙবা মঙোন্দ—
 থোকই পশ্বেং 'সিশ্ব গাইঙমদবা মতাংদ
 হাখিবনা পুঞ্জীংন মালং-ওংব মকাদা ।

উঠৈ লোকং থোঁগন-পাউ মকোফিদঃ তন্ন নোল
 মবেশ্বগী মফমদা—

লোজবশ্ব শৌজদে ছোয়নি মাইনি অমন্তঃ ;
 মমায় গাংলপ কিছনা মিংফম চিংন হজ্জোইনা
 থুবাং অনী তন্ন য়া লোঁজৈ লাইয়িক মখুঙ
 ছুঁজৈ থোঙদোই মমায় লৈ মকোক নোল্লম তন্ ছং
 মবেশ্বনি কিছক হজ্জোইজক মনাইনা
 মমায় গাংলপ ইকাইখাঙ মিংফম চিংন য়ে'ঙশ্ব
 খল্লুবোই ল্যুক্রেসি থংঙেদনা লোইনবা

খোঁহুংদ লাউখি খাই শিকখিয়ে গরোমদোঞ
ইকাইবনা মবুজ—

মাঁলবদা মবুজুং গালংপান্দ কনানা

মাঁলোইদৌবা করিদা !

য়েঁলবোইদঃ মনীংবা উরবোইদঃ মখনবা

খোঙখাং খুদিং গঙোল্দ মালংনিদঃ পুখনা

বাজবদঃ মথংব অরেশ্বদা মরোমদোম

থোকই তন্ন মামী কা ।

মহাকুদি শগোল্লোয় মীঙমদবা পাঙদবা

লাইনা খাবা মীতাঃনি মতু শোয় চচ্চবা ;

মামী হায়বমজ্জঃব ইচুম চুম চচ্চবা ;

পাঙনবদঃ মথৌদাং তুমিন অজুম হোংনবা

পাঙজবনা মথৌগাঠ লেমজবনি খঞ্জবা

চীরোল খারোল অমজ্জঃ মীতাঃ'ছনি হৈতবা ;

মাঙদা হোয় হোয় হায়রগা অগা হেজ্জঃ মতৌবা

মায়দঃ খিন্ডং লৈবদা ইকোম হেজ্জঃ মকোম

মীতাঃ'ছদি নচ্চদে

অহল-ওইবা মনাইদি মপুই খৌদা কংবদা

খোইনা মরোল লোঞ্জদে য়েংজৈ তুমিন মপুদা

মুঁঙাইসমু মতাঞ্জম চানবিবনা হিদাক খা

চীরোল খারোল তৌজদে ।

অবেশ্মগী য়াথং ফং মগিং তন্ন হ্জচ্চ
 য়েংগৈ মুন্ন মবেশ্ম তৌজ্জরুনি খঙহ্জ
 মরোয়িসি লোজ্জদ মথৌ-খঙবা মনাইনা ;
 লৈম মানা কমদৌরি ! কল্পি খুস্থ তাজনীং
 শম্ম গিংফম কুপচদ য়েংগি মনাই চিংন চিং ;
 য়েংগে মিংফম হোংদনা করিনোনে মনাইশ্চু,
 মরোল লোন্দে করিনো য়েংগি অত্তম লৈমশ্চু ;
 ঙাংনাথিরে মসায়'নী মরোল করি তানদা ;
 ঙাংশিন্নরক হেন্ন হেন মিকুপ খুদিং অত্তম 'শ্চুম
 লৈম মানা মাংনঙাই খজ্জাথয়ে পায়মশ্চু
 মিত্তাখিবা টার্কিন্ন খঙবোইরে ঐঙোন্দ
 উরবোইরে অশোয়বা মোয়্লু ঐগী ইশাদা ;
 অশ্চুক মুন্ন য়েংগবা নজ্জবদি করিশ্চু
 মদোম তন্ন শিজ্জখি খহ্জ্জরু অশ্চুম' শ্চুম ।
 মথৌ-খঙবা শগোল-পাউ পাইখিবদ: মঙায়রি ;
 লৈমনদি অসোমদা লাকখিজ্জদ: খজ্জরি ;
 মিকুপ খুদিং বানা লেল ঙাইঙমদনা ঙাইজ্জরি ;
 কংখিবনা মথশ্চোয় কঁঙে কপ্পি মিংকী পি ;
 লাউসি কদায় লাউঙমদে কাখিবনা মথৌ শি ;
 সোর চিংই চিংঙমদে কঁঙে চরম লোইনা কং ;
 ঙাইসি করম শগোল-পাউ, খাঙখগনি ঙহাঙ্কং ।

করি করম ডাইসিবা শগোল-পাউনা লাকপফাও
 করম দৌনা হিংসিবা ইবুংডোনা লেঙলককাও
 খন্ন খন্ন পায়মজুং নীংশিংজাখি লৈমনা
 পোঙ্কুক অমা অয়েকপা শঙ্গায়জুংদ খেংখিবা—
 খবায় পানবা তুরিগী তুহাই খবায়-হাঙ্গনি—
 নিংখৌ থিয়ম হাজুকী ট্রোয়গী বারী য়েকপনি ;
 লৈম হেলেন বাথোক্লি—
 পৈরি গ্রীকী তেঙ্গোন্ন কোমুং মাঙদা ইলিয়ন,
 চাউদম ঝাংদম লৈচিল খেং লেমজব্ববী ট্রোয়গী পন,
 তকথায়রণে মত্যানি ;
 খুংহৈবগী খুংফমদা তারি মসি নাপনগী
 খোয়না চাউনা পাল্লবী ট্রোয়গী সনা-কোমুংগী—
 তারি তিগ্না কোন্ননা কোয় হাইথ হাইথ কোমুং-থক
 চুপচরিবোই নীংঙিদো ফুরা-খিবিক ঈঙাই-থক ।
 মগুং মতা লীশিংনি খুংফমদা তারিবা,
 অয়েকপনি কর্দৌনি, পাইলৈ খবায় লোইনবা—
 মপুঝোইবা লান্দ তু তারি মুজা মিস্ত পি,
 অয়েকপনি খল্লুদে, শিইশ্বে তরং অছুম পি ;
 ঈঙাং পুঙ্কুরিবা ঈদঃ ঈনি, কোঙ-কোঙ শাই,
 ঈখেং ঈওনরিবা মনিন ফুং-ফুং অছুম কায় ;
 শিরমদাইগী মিংফমদা তারি অছুম শিরমদাই,

চেঙ্গুপিদঃ শীরিবা উরি তরং লোইরমদাই—
নোংজা চুপ্প মৈদা ওম মৈতান গতম শিরমদাই
মপুম থিংন লোরবা উরি লক্কক লোইরমদাই ।

লোয়রান-চেনবা কাঙবুগী ছমাং-ঈরীক তাদঃ তাই,
উফুল-লৈরীক থা'লিবা থাংদঃ থাংন অতুম তাই,
মশা-মউ মোৎলিবা চঙন মোৎন অতুম তাই ;
কোমুং-পল্লোমুংদগী তাল্লক হুনা য়েংলকপা
নিপা-ওইবা কাঙবুনা হৈনৌংলুদ থোইদোকপা
ঐরীকী তেঙ্গোয়িদঃ তম ঈপাক ঈথক্করিবা
অবা'মগী মমিনা মিংফমশিংদ তারিবা
মিকুপ'মগী মমুংদ থোকপা য়ানা লৈরিবা
থয়েয় থুক্কপ তনিক চল পোলোইগীদি থঙদবা
তারি তরং হিংন-হিং থরায়-মঙাল ফুং-ফুং তা
অয়েকপনি থন্নতাই লৈতে তুহাই অতুদা
অঙকপগী তুহাইনি মুংগাউনবা উবদা !

তোমখিন তোমখিন তেঙ্গোল্লক লেপ্পি লালোই-লানকোঙ্গিঃ
পাথৌ মঙাল ফুং-ফুং ফাউ চীংন লেয়্ন মায়থোংশিং ;
তগপ তগপ থিং-থিং লাউ নহা ওইবা লাল্লোয়শিং
শিন্তোঙ থঙনা থৌগাই পু পাংঙি শিল্লম হৈনা শিং ;
মীকিথীদি মীপাঙদঃ থুকচবনা তনিক চল

শেকশিয়রগী

পুরি খোঙফগ তুরোই থাং—

লাঙ্গোল-য়ানবা চোক্ৰব লাঙ্গোল্লিদ লেংদঃ চল

ঈজ্জবনি য়ুমদ পাং ;

উরুবদা তুহাইদো হায়নগনি হায়গনি

য়েকপরা 'সিবু হাই তো তো লে'ঙে লে'ঙকনি ।

অকন- মথৌ থুয়েক্ত অঙকপনি অজাজ্জ্জী

অজাজ্জ্জ্জী মাগী মায়োক্ত অমুক ইউলিসিস্গী—

উনবদা অনী হেক কানরি ফু' কোকচাউবি,

ঙয়হৌদে খাম্ববা হায়নরিয়ে শ্বাই লাউ ইস্— ;

অঙকপগী তুহাইনি, তারি মমি অজাজ্জ্জী

মায়থোংদ

লৈতাদবা অশাউবা কন্মন মদোম চাকচবা,

ফুদোক্ৰ মপাঙ্গল পিশুম তন্ন নীআয়বা ;

ইউলিসিস্গীদনা তারি মমি খৌশুনগী—

ঈংন মেঙনা মিৎফগ পু থুঞ্জি মবুক অশিংব,

কংননিদঃ নোকফেচ্চ উংলি লোঞ্চং ফজবা

লানফদা

শামাম্ববা মকাদা করি উক্ত অশাউবা

লান্দ মকোক ঈ'লবা পাথৌজক্ত অথোইবা ।

অহিংবনি লোইনগক হিংদঃ হিংব অহিংব ।

অমুক অমরোমদনা লোইবি মতম লেমজবা
 অহন মতম ওইববা লেম্মি নেষ্টর্ অথোবা
 থোংলিয়ে মথো শঙ গ্রীকী তেজোল অপুথ
 লাজ্‌জলমদাই শৈরোং শক কোরো-নোংদম-ঙম্বা ।
 চেংলো মাগী মশক য়েং শমু চীনবাল লেঙনা উই ;
 অরোং খুদিং চীনবাল, লেঁঙিবোইনা উরবা,
 অহন-মতম-ওইবনা অমু' মন্তঃ য়াওজবা
 কোইগী মঠৈ খিবিক্‌ রূপা মচু শীংনবা
 লেঁঙি তন্ন হাইন ছম—হাইদঃ হাইনা অতুম উই ;
 সোর হোল্দোক হোঞ্জিনবু হোল্দঃ হোনবদোনা উই ।

লেম্মি তেজোল পুথনা অকোয়বদা ময়া কা ;
 নীংদ' ওমদে উবদা তারি শং-শং ময়া কা ;
 কামিন্ননা য়েকপনি লোইনা তেজোল অপুথ
 পুঠৈ 'ছবু মাযথোংদি অমগমদি লোইনবা ;
 ঙ্‌রাইলৈম অমা ফাও শৈরাংলিবোই নী'ঙিদো
 মীপুম য়ৈনা লুম্ববোই লুম্ববোইদো খল্লিদো ;
 বাংন বাংম কোজায়'ম নেন্ন নেন্ন কয়া'ম
 মকম পরোং পরোংদ কোকী পরোং কয়া'ম
 চোংদঃ চোঁখংলক্লি নীংব মীকোক কোজায়'ম
 অঙকপগী খুয়েক্লি ওকই তন্ন হেঙ্‌কঃ'ম ।

কোক কোক ডানরি খুংক খুংক য়েংনরি
 হকচাং হকচাং তুল্লরি কিরিক কিরিক উল্লরি—
 খিনগংলিয়ে অমনা মকোক মীগী শেত্রাক চঙ
 লুন্নি অমই মনানা মাগী নাতোন মাঙদা থং
 তকখায়বিরক অমনা নীংদ হল্লি চপ্প চপ
 মমিং মমায় ইঙাং ডাং
 চপশিনবিখি অমনা অন্ম অন্ম চপ্পিল্লক
 সোরনিদ: তন্ন থিং গিরেন্নিদ: হাল্লোইরক
 হিংলবদি শরীসো উসিদ:বু হিংলবা
 মীরক কৌবা তিল্লরোই শক্কি বাশক অকনবা ।
 লুংডাইতবা অশাউবা খাঙনৈ 'ছবু তপ্প তপ
 কিজবনা তাহৌরোই নেট্টর মপাউ পাম্মুবা
 তাঙমদনা তারবা ফঁঙমদনা ফঁলবা ।
 নল্লবদি শোয়রম্মোই শাউনরিবা ময়ামদো
 ঞ্মোয়নিদ: থিংন থিং নৈনরিবা পুন্মদো
 বারোইনবা থাঙ্ক থাঙ ।
 কুক-কুক মচানিদি তা হাইরি তুরি তুহাইদো
 থুয়েক পম্মেং যৌরবা বাখন চঙবা ডাক্কিদো—
 একিলিজগী শক্কমদা উংলি তারেল থুন্ত পায়
 মথন্তুগা মশোঙ নাম্ মকৈ নাম্ম কোক মায় ;
 তারেল থুংপায় অচ্চদা তারি মডাল পাথৌগী
 পাথৌ কিভম অপুনবা থন্নি শক্কক বাখনগী ।

জাঙ্কায় চনখি লান পন ফুদোরকটৈ হেঙ্কিরনা
 পাৰ্ণোনিদ: অথোইবা ট্রোয়গী পুক্রিং লুম্‌ফম
 লোম্মি পৰেং পৰেং সা মমা ওইবী কাঙবুনা
 মচা মচা মতৌ য়েং থশ্মোয়গীদি চিগ্‌ফম ;
 লুম্‌ লুম্‌ মথশ্মোয় তারি মমি মিপাইবা
 মমা-ওইবী গায়থোংদ মচাই মুংশা থীজবা ;
 লুজরবা পোচ্ছক্‌ তারি মমি অমকপা
 নীংখিরবা গায়থোংদ কারি লৈচিল অবাৰা ।
 লুম্‌ বাইচিন মচাগী লোম্মি তশেং মমাশিং
 য়েংন য়েংন অমম-ঙান মমি লাংব মায়থোংশিং ।
 ঈনা লৌথোং চেল্লিয়ে দর্দান-থোঙবান্দগী হৌ
 লানফম্মিদ: অকিবা ;
 তৌনা পোপ্তোক লৈরবা শীংন নাছই লোম্মবা
 সিমবা তুরেন থোঙবান্নি তায়শোঙনা উরবা—
 চেল্লি ঈগী ঈচেল্লা ঈথক্‌দ: তন্ন হৌ
 ঈরাউখোল্লোয় অকি কং তুরেন মগী থোঙবাল যৌ ।
 কল্লৈ কল্লৈ লানফম্ম ঈনোংনিদ: তন্ন কা
 ঈপাল কন্ন ঈচেন তম সিমবা থোঙবাল য়ৈক্‌'মুক
 তন্ন অমুক ঈহল্লক দর্দান-থোঙবাল য়ৈর 'মুক
 অকিবগী ঈচাউ ন অঙকপগী ঈহৌনি—
 চেল্লি শং-শং অকি ফং ঈগী ঈচাউ অচৌবা

তরং তরং মিৎগাঙদা, নস্তে নস্তে অয়েকপা ।
 তুহাইনিদঃ অঙকপা !
 য়েঁ ঙু য়েঁ ঙু খুদিংদ থবায় ফুংফুংনবা ঙাক
 উরু উরু খুদিংদ থাঙমদবা মিৎন পাক— ।

খোঙদোইরক্রে ল্যুক্রেসি লাম্ম'সিদা তন্ন তন্ন
 থিজরকই শক্তম্ম পোথানিঙাই মিৎফম থম ;
 উরু শক্তম কয়াদি তুহাইনিদঃ য়োরবা
 থোইনিদঃ তাদবা অবা মমি অপাস্ব ;
 মমৈথংদ উরক্রে প্রিয়ম নিংথৌ তুরিবা
 পাথৌ গিকসু খোজ্জা থা নাপল্লাবা লানঙম্ম,
 ঈঙাংনিদঃ পাক্করু ঈয়নিদঃ পাম্ফের
 পাথৌ য়াহিপ তন্ন তন্ন মায়থির'নু নোংদম্ম ;
 উরে অমুক হিকুবা অহন-ওইবী লৈমনি
 মপুরোইবা তুবা উ মুজ্জা মুংবঁলবীনি ;
 অবাবনা পম্হোজ্জ পুল্লি-পোলোই য়োরমলাই
 পুঙমদনা লেঞ্জিয়ে তনিক তনিক মথবায় ।

শাথিরবা মতমগী তমথিরবা খুংফম'ম,
 কজ্জবনা চোয়থথি লোইজরবা শকফম'ম,
 অবাবনা থম্মায় কা কেমজরবা মায়থোং'ম
 তাম্ম শরুক তুরিনা হিকুবগী শক্তমদা ;

ছরি কুরোল খজাই'নী খুইরি পুগখুই মহকচাং,
 চঞ্জি চায়রং অনীমক চাঁডি মশা লোইনা চাং ;
 ঈখোংনিদঃ লোইনা কং ঈনৌ-ঈনোং তন্ন কাং
 ওল্লৈ ঈচু সনা-ঈ চল্লি মুনা শিংলিদা ;
 ফজরস্থ মতাংদো মুজা-ওইবী পুঞ্জিগী,
 কাজরস্থ ইচুদো সনা-ঈদা ওংবগী,
 ভাজরস্থ গঙান্দো ফস্থান-নাম্ন য়াবগী
 তাঙ্গৈ মমি অমফাও মুজা-ওইবী শক্তমদা ;
 থবায়দঃদি মুৎত্রবা লঞ্জিনরি মশাদা
 শিরবা—
 থোক্লি মতম অবাকম লৈফংবগী কৈলুমদা
 মশ্ববা ;
 অঙকপগী তুরিনি থবায়নবা তুহাইনি,
 য়েংলুবদা খুংফমদো মিৎফম করম হৌগনি ।
 তাখি মিৎফম ল্যুক্রেসি শক্তম'সিদা অরাবা,
 লৈখি কুইনা মিৎয়েং তা ;
 তারি শুনা খুংয়েক্ত অবা মপাউ লোইনবা,
 য়াৰা খোল্লঃ বাৎপনি অছদঃনি বাচ্চবা ;
 খয়ুম মতিক চাউবদি নস্তে মীনি লায়েকপা
 ওম্মুগনি করম্ন য়াৰা খোনফম ঠাপ্পুবা !
 ওমজদেয়ে অছনা লৈম মানা তমজবা

যাবা খোনকম যাক্ৰ খা তমখিবা য়েক্ৰ'পুস্ব ;
 লৈম মাগী অবা উ পোকখি মুংদ অচাকপা,
 সোনখি তন্ন ল্যাক্ৰেসি, “তমখিখিদ: জায়েকপা,
 শৰ্কাৰুদি তন্ন তম অশুক যাস্বা অৱাবা
 লৈম শক্তম আসিদা
 হাপ্পমদবা কৱিগুং যাবা খোনকম মশাদা ;
 কন্মল্লিদ: মথশ্মায় মুজা-ওইবী মকাদা !”

“যাবা খোল্লস্বিভ্ৰবি নোংদমথীবি মমিও,
 কাৱ'থশ্মায় নপাউখোল তম্মি ঐনা লৈমও
 অৱাবগী লৈয়েং খং পোনকয়িদ: তন্নও”
 সোনখি মদোম ল্যাক্ৰেসি মুজা-মখোল হিৰুও ;
 “মুজা নজী নথংলেন নিংথৌ শ্ৰিয়ম মুংশিবা
 ঙ্গঙাং পাক্কক খুংলাই চা হুয়েল লাম্প তুৱিবা
 য়েক্ৰ মাগী খোজ্বা খা
 ঙ্গংগনি মথশ্মায় অশোককমদা য়েক্ৰিবা
 নাদয়াইদি তন্ন তা ;
 নীকচপনি মথশ্মায় পিৱসূকীদি ল'লিবা
 নিংথৌ মাগী মকাদা ;
 মুংনৌ ঐগী ইপি তাং মৈৱায়ৱিবা নজী ট্ৰোয়
 কোংনৌ মগিৎ ঐীল্লিজী মৈচুৱিবা নজী ট্ৰোয়

লৌরো খাঙসে লৈমঙ কল্লো তন্ন নশাইগোল
 সনা-লীক্কাং চোইরিব' খুল্লো মুজা চঠৈ খোল !”
 তাইজ মতোল ল্যুক্রেসি থম্মোয়নিদ: তন্ন শোক
 লৈম মগি য়েংন য়েং য়েক্সম্বা লোইনা শোক ।

কদায় নঙ্গী মুপীদো গুল্লবীদো শারমচৎ
 মুপী মগী মহাকথং লৈবাক কাং-খোং চাইরিবা !
 শকফজবী লিন্দাউবী উরাংবাইদি বারমচৎ
 খোস্তৎকেনে মশক্তো ফজৈ হেলাংনজবা !
 করি থোক্লে প্যারিস গীতু নংন মিতারু
 মীশাউ ল'ঙু মহারু কারি ট্রোয়না মৈশাউ পু ;
 মৈহৌরুরে নশানা য়োঠৈ কাম লয়াল্ল
 মৈচারুরে নশাইগোল মরোম্বিদ: লোইন ছ ;
 লাল্লুনি'ঙাই মিংয়েং'ম তুরে ট্রোয়না মকু ছ ;
 তংলে লীক্কাং, চোইরে লীকথাং, তফা মা'লে লীক্কু ।

থিক্কাবনি মশাগী মু'ঙাইজবা মরোমদোম
 চেম্মরিবা করিগী অন্তক য়ান্ধ মীপুম থোম !
 ল'ক্ষ্ফরুরে কনা'ম রাজসম্ম মরোমদোম
 জবা-কোকথোং লুদা থোং করি পুনি ময়াম থোম !
 ময়াল লৈত করিগী ময়াল শক্কক য়াগনি
 অমই দমক ময়াল্ল করি চৈজানগনি ।

নিংখো শ্রিয়ম তুরিদো ছবেল লান্দ থবায় থা—
 সনা লীক্লাং তাহেনবা ট্রোয়গী তংলে চোইনা তা ;
 মপুরোইবা তুবা উ কপচরিয়ে হিঙ্কুবা—
 লৈখোক তেলে লৈরাজী কয়া কুইনা থাজ্বা ;
 তুরে হেক্টর লৈমায়থক পাথোনিদঃ অথোইবা
 পাথো মগী খোঁশুন মাঙ—
 তুরে উজাউ যাহিপ তম চাউদম শাংদম লৈমায়-থক,
 লাউরি লাল্লাউ ট্রোয়লস্না লাঙম-ঈরাং-হেদৌথক ;
 তন্মি যাহিপ মরুপ মরুপিদঃ নাক্ত থা
 লানগী ঈথোং তন্ন লাং ;
 থন্মি থাঙফম লান্দি মরুপ'মনা মরুপ্ত ;
 মীগী মুপী মিতাক নীপা'মনা ঈথক্ত
 তারি ময়াম আরাবা মরাল লৈত মশাদা ;
 মচা বারক হৈরবা ট্রোয়গী মপু শ্রিয়ম
 মিতাঃ খোঙফম মচাগী থিল্মনা মহাক্ত
 ট্রোয়গী মিংচং মা'ঙম্মোই তোল্লোম্মোই কদৌম্মুং
 খান্দী মৈবায়নতুনা, ডাল্লমগনি মতম্মুং ।
 ট্রোয়গী মপাউ তুরিনা লায়ুমথক্ত তারিবা
 য়ে লুবদা লুাক্রে'স শোক্লুরবোই মথম্মোয়
 শিস্তথিয়ে মিংকী পি, ওমজথিদে শিস্তরোই—
 ওম্মি কন্নম মিংকী পি মুজা মানা থামজবা !

শরীক মখোয় অক্লম্ব কল্প 'মুক্তং হাইধবা
 য়ৈজৈ মদোম হৌনা হৌ শরীক্লুংদ হাইনা হাই
 লোইজৈ মখোল ঙ্গন খোগ অরোইবদা ঙ্গন হাই ;
 অবা মিতল্লম্বিবা খুংহৈবগী খোরিনা
 মচুনিদঃ লোক্লবা তুরিগীদি তুহাইনা
 খোন্দস্বীন্নি শক্তমশিং লৈম লিউক্‌সিনা
 হিরু হিরু কয়া কপ মুক্‌ম মুক্‌ম কয়া সোল—
 শক্সান্থি অশুম 'শুম তুকথজরক সোল সোল ।
 কোয়না কোয়না অশুম য়েং লায়ুমছুগী মলুংদ
 শক্তম খুদিং তেংথনৈ পিদোল উরবা ;
 মগৈখংদ উরুরে শক্তম অমা য়াইথীবা
 য়োহ্লিং-ফলাং-চল্লাবা তমবা মাগী মশাদা—
 মিৎফয়িদঃ তুথনা পিদোল্লাবা মিৎয়েংন
 য়ে'লি তন্ন ফিজিয়াক য়াউরোই-য়াউশেল-কাঙলুপ্সিং ;
 বানা-বানা মবরুং তারি মঙান হু'ঙাইবা
 মগায়দা ;
 থা'লি মখোঙ খুজ্‌ঙ্গী লোয়নছনা মীপুমশিং
 কোম্বুংলোমদা ট্রোয় ;
 মভৌ মাগী উবদা ঙ্গজরবা মশানা
 অবা' কৌবা চঙদবোই খমৈ তন্ন অউ'শিং
 মবক্ত,

য়েংটৈ মাৰু চিংনচিং মতো'ছদা মীপুনশিং
মিংয়েং তোয়না তোয় ।

হৈনা তাৰা শক্ৰশিং খুংহৈবনা লৌশিং তো
মরো তোনা য়েক উচুৰবা কয়া হৈনা লৌ—
লৌনম-পুকচেন তন্ন থুপ উংলি মতো অতিংব ;
ঈংন উবা শক্ৰশিং মিংফম পিদোন্নজবা ;
হাশ্চি তন্ন মতীংদি অৰা মায়েক যাবদা
উনবি পুকীং হন্দবা ;
ঙাঙি হায়সি ঙাংদবা তাই হায়সিনা তাইদবা
হৈনা থন্ব মচুনি মচু অনী তিন্ন থা—
মমায়নিদ: তন্ন ঙাং লাল্লুবগী ইকাইথাং
নন্তে লাল্লে তাকনবা ;
লৌনমগী হৌনবা মমায়নিদ: তাইনা লাং
নন্তে থুক্লে তাকনবা ।

ফন্তবনা শিঞ্জাং ওই কৰি নাচু'লুজবা
মরান্নিদ: লায়না থুপ মমায় লোংন পুঙন্ব
অচুশ্চি তন্ন সা মীগী পুকীং স্তুমঙন্ব
কল্লক-য়েংথিবনা ফাঙ চিংনবদা ইকাইবা
শক্ৰশ্চিদ: ত্যাবিবা ;
লাল্লমগনি থনবদা কল্লকপনা বারবা

কলমগনি খনবদা য়েংখিবনা পুঙ্কবা

শকফয়িদঃ য়েঙ্কিবা ;

নোংখাংদবা তিয়ার্দা ফিনি কনা ত্তানি নোং

লাইনীংবদা শেঁলবা চিংনক্‌নি করি নোং

চংলমগনি ফঙ্কবা ।

শকফগ'সিনি তারিবা তনবা মাগী শক্‌মদা

খুংহৈবনা মরৌ তৌ পুখোঙ্কনা লোইনা লৌ ।

কনা নত্তে শক্‌গ'সে মরৌ-চাউবা সিনোঙ্কি—

তনবা মাৰু খাজক প্রিয়ম নিংথৌ মাঙবনি

লোনম মাগী মস্থানা শজিব লাকয়েন মৈবাউ চেন

লমজাউ মৈরা তয় চু খাখিবনি মৈরম চেন

নীংখিজবী ইলিয়ন চাউদম ব'ংদম নোংদোল খোম

তিয়া মাগী শকয়েং ওই ঙাজরথী ট্রৌয়ী কোল ।

তিয়া-সংব থরানগী কোমুং মানা শকয়েংনি—

খাস্বী মৈরা মৈচুনা উংপুং ওইনা ভাজ্‌ঠে

থবাল কয়া মাখ্‌দো শকয়েং মাঙ্কে, থিচ্‌ঠে

মশামম্বু অতি ঙা মহাকথজী কল্পনি ।

য়েংকথিয়ে ল্যাক্‌সি য়াখ্‌ক্‌দঃ তৌনা তৌ

সিনোন মাগী শক্‌মদো—

খনথি মুজা পায়মম্বুং “শোয়রেনঃন খুয়েঙ্কে

শোয়রে শোয়রে 'সিগদি ফনা ফীনা শোয়রে'সে
 শকী মফজ'সিদা করি লৈফম খোকপা লৌ !"
 অশুম মুন্ন য়েংশিল্লক উষি মতো অতিংব
 অচুয়গী মঙাল লাং অ'পবনা নাঠেবা ;
 খনিষি তন্ন পায়মমুং "লালে শোয়কে শক্তম'সে"—
 খোক্তে লৈফম করিহুংদ শকফম'সিদা মরৌ
 হায়গে তৌজৈ মুজাদো—
 খুদকুদা নীংসংলক টার্কিনব পায়মমুং
 ধৈষি তন্ন মরোলো,
 "খোক্তে খঁডি লৈফমদি মঠৈ'ছব মালংহুং
 তৌঙমদবা লৈতবা মান্দ মান্দ মরৌ ভৌ"
 লাকখিবনি সিনোলৈ শ্রিয়ম নিংথৌ মফমদট
 মশাই মচু তন্ন লোং শকফম অমা তন্ন পু
 অসাংবা
 ঙ্গজরবা তল্পবা চোকথরবা ঝারবা ;
 লাকখিবনি টার্কিন্সু মুজা-ওইবী ইকাদট
 মপাহোংদ তিংব সা মবুক্তনা অমা পু
 অমাংব—
 মুজা ঠ্রৈব মখুং চন থুজে মবুক অমাংব ;
 সিনোন গাব খাজক মাখি শ্রিয়ম মাগী ট্রোয়
 ঐনা টার্কিন্ খাজক মাঙজবনি ইশাই ট্রোয় ।

য়ে'উ নিংথৌ প্রিয়ম শিশ্বরিবা মিত্ত পি
 উরুবদা সিনোনগী তাশিন্নদা গিৎকী পি ;
 পঁড়িডকো নিংথৌরেল, করি অচুক পঁড়িবা
 অহল কনা মণ্ডইরে করি স্বাখল থেল্লিবা !
 মাগী পিরিক খুদিংন কোল্লি ট্রৌয়ী অমমম,
 য়েংডু ঈঙাং পাক্কক্ক তুরি নরোয় অমমম !
 ঈরা নস্তে মৈরানি শিশ্বরিবা মাগী পি,
 লিক্কাই মত্তম ইয়ং লং শিশ্বরিবা লৌনম পি
 মত্তম মত্তম মগিস্ত
 তরঙ নস্তে খঁঙুনে মৈবুন্নিনে অমমম,
 মৈয়ায়ররে মিকুশ্ত
 নিংথৌ নজী নশাইগোল তারগনি উংপুং ওই ;
 করি অচুক পঁড়িবা অহন-মত্তম অচুক ওই !
 অশিকোন্দি অমমকোল ফংনৈ পাক্কল ফস্ত'শিং
 মাগুশ্ব ;
 ঈশিন্ননা অছনা ষিক্কি সিনোন মৈরীক্কিং
 লৌনম্ব ;
 কাক্কি তম ঈরীক মা মবুজ্জগী মৈরীক্কিং ;
 পিরিক মৈয়ীক তুনা কোল স্ত্রৈ তুররিংবশিং,
 চট্টৈ মথুং লৌনম্বশিংন খাড্গনবশিং ;
 তাশিন্নরি মিত্ত পি চ্চুম চ্চুম সিনোয়,

পিরাং মাগী ভন্ন উ পঙথরিয়ে প্রিয়ন্ন ;
 লম্বো হৈনা লম্বোজ শীল্লি মৈচুনবা ট্রোয়,
 মাঙবা তারি প্রিয়ন্ন পাম্মুরবা মাগী ট্রোয় ;
 পুঙমদরে মথরায় লৈম লিউক্রেসিদো
 কাঙমদরে মবুঙ্গু মুজা লাইবক-খীবিদো ;
 টার্কিন্ মাবু নীংস'ঙু মুজা-থরায় প্রোক প্রোক চাক,
 কোকদৌবোই নীংবরা থম্মোয় মাগীদি মৈচাক
 শেগায়রকই প্রো প্রো খোং সিনোন মাগী মশক্তম
 মখুজিন্ন খঙহৌদ ;
 ঈ'ঙুগনি করন্ন নীংসংবদা মশক্তম
 মুজা মাগী থম্মোয়দা ।
 মহাকথংনি যু'লিবা লোইশিল্লগে ইপুজি
 হজোইরিবা হিংবদা পাম্মু পাম্মু মপুজি ।
 নোক্রী'ঙক্রে মঠৈদা মদোয়িদঃ মরোমদোম—
 “নাবা ফাওনি নত্তেকো লৌনম মাগী মশাদা
 অবা কোক্লি হায়বল্লু নত্তেকো ইশাদা ;—
 পঁউদকো শরীশো” ! নোকফেচ্চথি মরোমদোম ।
 অরাবনা অন্নয় ঈকা-ঈকুম শাম্মরি
 মুজা-ওইবী থম্মোয়হুং ;
 শানৌ মাগী তেংথা তা মত্তম মাপ্প হম্মরি
 বাংলৈ মাগী খোঙকল্পুং ;

ঙাইরি মুজা যাচঙব, নোংজা খোঙদোই হুল্লকপা
 ঙাইঙমদনা লকাহুং ;
 খল্লি অমুক নোঁ ডানবা চীঐঐ কিছুপ হুল্লকপা
 খাঁঙমদনা পায়মহুং ;
 চত্তবোইদ: নীঐঐরে মতম মাগী পুংফমদো ;
 থাংদবোইদ: খনথরে বাংলৈ মাগী খোঙফমদো ;
 অরাবগী পুংফমদি শাংদোকপোইদ: মনী ঙি
 ঙাইঙমদদ পুরীংন,
 খোঙফম কায়দ চংলিবা মতম মাৰু মখল্লি
 খাঁঙেদনা খোঁঙইনা ;
 পুইঙ অরা-কোকথোং লুদা থোং চঙদে তুমীংব
 করিমুংদ কদৌহুং ;
 চোৰু চোৰু মিশেল খাঙ খোমজৈ তন্ন অরাবা ।
 গীকুপ খুদিং চৈশীং থা মতম খোঙফম ঙাইঙমদ
 খল্লি ফমশিৎনরবোই য়াইখীবনা মকাদা ।
 ঙহাক পুঞ্জোয় কাউরুরে মতম মাগী অরাবা
 অরাবগী মপাউ তা লামুমথক্ত তারিবা
 লৈম লিউক্ৰেসিদো ;
 অরাবগী খোঙফমদা উরুরগা অরাবা
 মশাই অরা তন্ন কাউ কোকথোংনিদ: পুনা পু
 অবা-মু ঙাই অতোল্প রাখল অমা তন্ন পু

ওহাক তন্ন পোখানৈ থশ্মোয়নিদঃ অবাবা ;
 খরদঃনি অহুবু খজিক্তঃনি কোকবা,
 পুমকোক কোকপা নস্তেদো ;
 ঐদ নস্তে মীস্ব রায় 'সিনি ওহাক য়া'লুবা ;
 'হুবু হস্থরকপদা অহুম মরায় অবাবা ।

হল্পক্রে হৌজিক্তি থুনা যাঙনা থৌগনপাউ,
 উরে লাকপা মবু'ঙো মরুপ মপাং লোইনা য়াউ ;
 চরৈ ফীমু তন্ন হোং অবা-ফীজোন্নরবী
 মিৎস্না-থস্থাল অনীদা গিরাং-পিকল্পরবী
 মপুরোইবা লাকপা উ থশ্মোয়নিদঃ থুক থুক লাউ
 শিহুভাথ মিত্ত পি থল্লুদা স্থায় লাউ—
 লোইরে ওসি কোঁব নোং পাম্মু মাবু মাঙদা থা
 মুংপি-থোঙফয়ল্জবা মুজা-ওইবৌ পুন্দিদা
 নৌহৌ নৌহৌ তরং হৌ মিৎস্না থস্থান মকোয়লুং—
 থাল্লি চুমথাং নেন্ন হৌ খঁগোন তিয়া মকোয়লুং :
 নোংহৌ নোংবাউ চেল্লিয়ে লাক্কগনি মিকুপ্পুং,
 হিক্কি থশ্মোয় পার্থৌগী “উরবোইকো করিমুং” !
 মশানৌগী মায়থোং উ থশ্মোইনিদঃ থোন্ন চাক
 হায়ফম খঙদ করিনো য়ে'লি পার্থৌ লাক্ক লাক ;
 মিৎস্নানদঃ মুজাগী পুমগৈ পিনা কদৌনি,

ভাষি ঙাঙনা ঙ্‌থেং কাপ পোন্নি মিৎকম লোইনা হৌ,

কুচুনিদঃ অপানবা মিহৌনবা ইনৌ নৌ

ভাইরে পুমতাই বাবনা করি ভামুক হায়কুনি ।

ঙমজখিলে মথংলেল শমু ময়া তন্ন কা

পাউহংজবা হংনীংন কদৌরবা শানৌ কা ;

থংনবগুন মরুপ'নৌ ঞাজদনা লমদম তাম

য়েংনবগুন মুর মুন রাঙাঙদনা শককম লাম

য়ে'লি থংলেল শানৌ কা থম্মোয়নিদঃ পুঙমদ,

য়েংজৈ শানৌ থংলেল কা চিংন চিংন নী'ঙমদ ;

ই'ঙমজদে ষাকম'ম পাম্মু মানা মুংশি কা,

হায়ঙমজদে রাইহ'ম মুংশি মাম্মু পাম্মু কা,

তি'ঙক তি'ঙক লেপ্নজৈ পাম্মু-মুংশি অনীদৌ

অবাবনি অবাবা য়ে'ঙ, বদা মতৌদৌ ।

মুংশি মানা বাবা উ পাম্মু মানা ঞা'ঙমদা

খুবাং মাগী তন্ন লাল মুংশি-খুজ়েং পাল্লোই চল

য়াবা খোনকম নীক নীক চী'ল্লোয়জ়েয়ে মুংশি কা—

“চী'ল্লোকসি চাম্বি, য়ে'উ মায়থোং ঐ'ঙোন্দ

অবা করি তুই চল মুজ়া-থম্মোয় তনিক চল

তনিক তনিক নহকচাং লেপ্নি করি মায়থোং কা ।

খাম্বি করি মৈশা লাং মায়থোং-লৈরাং লৈমন চল

নী'ঙেল লৈচু ওল্লিবা হায়য়ুগবা থংলেল কা ।

শেকসিয়রী

অবা-কীজোন্নরিবা সিংস্না ঈরা তন্ন চল
মুঁঙাইতবা করি লৈ তন্মু মুংশি য়াঝাখোল ।
লৈরিদনা নদাই ঐ করি বাবা মুংশিবি,
কোকনিনা অঝাবা থরায় কংনা চান্নবি ।
মুংশি নংবু তাবরা চীল্লোকসি য়ে'উনে
মুংশি নংন বাবা উ পুঙমদরে থরায়'সে
তন্মু তাসি নপাউখোল মুংশি নঙ্গী য়াঝাখোল !
হজং য়েংলম মথংলেন মুংশি মপাউ তন্ন তা
পিদোন্নবা সিংফন্ন মালেম লৈদা তন্ন ভা
নিংদোন্নিত: পুনা পু সোর পাবোং শাংন চিং
ঝাই 'মত্ত: কাঁঙমদা তমজরগে নীংন নীং
তনীক তনীক মহকচাং লেপচরকই মুজাদো ।
কাঙজরগে হোংনবা অহুন্নকি অহুন্নক
থংখি সোর মপীনা থঙহৌদনা ফুদোরক
লেপখি বাপুং ফাদনা থে'খাং খুদিং তন্নমক ;
পিরোয়ননা মঠৈথং মতং মতং লোইনমক
মীরাল-পোংপু খাঁঙু বা করম মুজা-চাকহেন্ন
নোংদম মাগী নোংদমখোল লীজরকই মুজানা
তাখি হানা থম্মোয় ফা কোলেটিনস্ অথোবা
লোয়নরকপা মহাক্ক রোমক-নাপল অপুহু ;
শোক্কোই থম্মোয় কনাগী তারুবদা মপাউদো ।

ঞকচরিয়ে কাংঙনা হিকথ হিকথ কপ্পুংশি
 লাইজুংদ চেক্রাকোল পোলোই-শৈরাং শৈকুংশি—
 লোইবা ঝাৰা ঝাকল্পি ঝাইই অম'নীদ:ন
 লঅ'রিবা মুজা কা নোংদম-ধীবী ওইবনা ;
 মুজা ইরাল শেংবদি য়ারোই খর'তুদ:ন
 পাম্মু নংবু তাবরা তাউনে মুজা ইপাউখোল !
 বাহৌটৈজে পিরোয়না মুজা মানা মপাউখোল !
 য়ামখবেদ: অরাবা হকখরেদ: চৈনাখোল
 ঙমগদরা ফোডজবা মুজা-ওইবী ইপাউখোল !
 শমু লৈয়েং য়াইথিবী হিকচরবী অরাখোল
 ঙমগদরা তমজবা লোইনা মুজা ইপাউখোল
 ঙঅরোইকো পাম্মুব, লৈয়েং মানা করিকুং
 অরা ঙিরেপ ষেংন তম লীজবদো ফনকুং !
 তেনখি মতম মহাক্ মরাংলনি তযদো !

পাম্মু নংবু তাবরা ষেংলেন নঞ্জী খুদাথক
 মুংশি নঞ্জী য়াতাফম কয়ায়পি মোন্ধুম মোল্লেভুক
 ফল্পানখবে মুংশিব, মীরান'মনা নল্প চঙ
 খল্পু মতোন ঙাবদি মুংশি নহাক নশানা—
 তাউজিং মহাউ তঁলুনি নজা নল্প হানা তং !
 মা'লবনি ননাউ ঐ লাইগী নোংদম ধীবনা !

নোংয়াই চবুক লোল্লাবা তাংলৌনিদঃ খেঙলবা
 পুঞ্জোয়দনি মশ্ববা ;
 রোমক খাঙলেল লেংদ খোং খাম্বি মৈরা মাঙদা খা
 অরোন-খোঙদোই তন্ন ছন লাকখি মীরাণ কল্পানবা
 ননাউ-ওইবী ঐগী কা ;
 লংডি খাঙনা থক থক লাউ ঙাল্লি মৈনা পুন্নং লং ;
 “রোমক চম্বু হৌগেলু হৈরাং নিগে লাক্লিয়ে,
 চানীচ্ছেদঃ শরীশো লাইনা কুনি শোয়রোইয়ে ;
 তাউজিং হৈজামিন্নসি, হরাউ হরাউ মুংশিনা,
 হৈরিক্সবা ঐগী কা তন্ন তন্ন নহাক
 নয় হানা হৈরাং চা লৌনি তন্ন নথবায়
 শগোল্লোয়দি অমা কা লৌনি সিদা মথবায়,
 কমদিগ্নঙে খেনরু হাংলি ঐনা নৌবানী
 চেঞ্জি নপাউ অমকপা ;
 লিকই নংন কদৌনি চাগদৌবা মরৈরে—
 চাসু চাবা ঐগীনা সিংকল্পিসু কজবা
 মাঙসু মাঙবা নজীনা সিংলাঃনিসু খীতৌবা
 খসৌ তিল্লাং থকয়োংন মুংশিনসি ইবানী,
 নংন বাখল লৈরবা নদাই ওইনি ঐহাজে
 কায়রোই কজ নজী কা !”
 হায়রৈ অমুক কিবা উং অমুক খেয় নৌনা খা !

ফল্ল নংত্র পাম্বুবা করি তৌনি ননাউদা,
 কঠৈ ইশা কদৌনি মুজা-ওইবী শয়েংন !
 তনবা মানা শাখিবা শয়ু থালা ঝাঙদোন নর'
 'লৈয়ু তুগিন হায়সিঙৈ যাবা নখোন তন্ন নম
 নত্রবদি শরীশো, নয়্য ফীবুন তন্ন চল,
 শাগোল্লোয়গা নচাক্ ফগদিগ্গৈ হাংপনি
 লিউক্রেসি হায়বীদো ওকখিজবী মুপীনি
 চেস্তোকনি ঐহারু রোসক-লৈবাক শব্বাশল'
 শকখি বাশক অকনবা মমিং শুরু লুবাক য়েং
 চাগদৌগুম ননাউদা, থুকখি থম্মোয় মাৰু য়েং !

ননাউ-ওইবী ঐহাঙ্কি মুজা পাজল-শোনবীনি
 তনবা মাদি শী ঙ্গিবা মুপা পাজল-ফবনি ;
 হিঁঙে কদায় মাংলনি মুজা-ওইবী ইহকচাং
 শিরে কদায় মাঙলনি ওক্ত-শীংদ তন্ন থাং—
 মুজা-ওইবী ইপোক্ৰি শোন্ন নৌনা পোকপনি
 তনবা মাপী মবা তা পাজল পুন্মাঙ মাঙবনি ;
 লৈয়েং থংপা পোকখিদে করি অমুক তৌকনি,
 চঙস্ টঙোই অচুথ থংলুত্চনা কদৌনি ।
 'ফজবনা নশক্তম বাজবনি নরগাই,
 ফজববু পামদবা মীদি থম্মো লৈত্রা লাই'

খণ্ডজিনখিয়ে সরাল পুম সুজা কাদা ইরায় লায় ;
লাপ্ত থমখি মুন্দুনা ঝায়েনবগী ঝায়েতৈ
ঝায়েন চৈরাক লৈখিদ মাঙজবনি লানকা ঐ !

করি ঐনা হায়দৌবা মণ্ড'সিদা পাম্মুব !
তাদে খোঙন মা'ঙে ঐ খঁঙি 'সিদ: মুংশিব
মাংলে হকচাং অসিদি ঈমাংনিদ: তন্ন চঙ
পুক্কাইদ:দি শে'লিকো পাম্মু নঙ্গী কাদা লেপ ;
তনবা মানা হৈজাটৈ পুক্কাই মানা খোয়না লেপ
তোম্বখিদে করিমুং মিকুপ'মকাঙ ঈরাং চঙ ;
পঙথখিদে করিমুং ঝাজৌ ঐব মুংশিব !
পঙথফমদি থোকপনা ঝাজরোইকো পাম্মুব !
খাঁঙে বানা থরায়'সে মৈশানিদ: পুঙমদ—
মথোক লোয়বা উনা ওই কেলি কদায় কেনঙমদ
মত্তল্লিদ: খর লৈ, কেনখিমুসি খাঁঙমদ
মতাংনদি তন্ন ওই, বারে মৈশা পুঙমদ
তনবা মানা হু-কাম্মম থরায় মাগী মশাইগোল
হুগী মৈনা চাঞ্জিল্লক মিকুপ খুদিং খোয় খোল !”

যেঁঙু 'মুক্ত: পাথোসে, থম্মোয় কয়া শোকপ্রবা !
কন্নি মিংকম লৈদা তা লল্লোনবদা লম্মাঙবা ;
হায়কম খঙদা করি'ম শোকখিবনা মথম্মোয়,

ভৌকম খঙদা পাম্বোম ইন কন্মি'সে তরোই তরোই !

খম্বোয় কায়বা তন্ন মেন অরেশ্বদা হোৎনরি

পাউধুমজগে মুজা কা ;

শোকখিবনা চরম কং খংলু কৌবা যাদরি

লৈয়েং মানা লৈখোং ফা ;

অরা-সোর পাবোং লোল মদোম তুমিন মদোম্লুং

কন্মি য়ে'ঙু মায়খোং কা চাকখিবনা খম্বোয়ম্লুং !

ঈরাউখোল্লোয় লাইজনা অকি' ফংন ঈচোংলক

ঈখোঙনিদ: থক্ক লাল, তন্ন অমুক ঈহল্লক

তুখুন তানা চেনবগুম পাখৌ মাগী মিংলু থুম

তরং লাইজ খংহৌ হৌ ঈক-ঈক্লিদ: ঈখোল্লোয়

তাকচরিয়ে অমুক হল উম—খোন্ন তন্ন লোই ;

মমিৎ অমুক ঈকারি খঙহৌদনা মিংখোঙ থুম

থক-থক থক-থক মহকচাং অশাউবনা লুতোল কা,

শোয়খিবনা হানথ্রে খল হস্ট্রে তন্ন অমুক উম ;

লেল্লি হিংলেল অছুবু অবাবনা হোরায় সা

পাখৌ মাগী খম্বোয়ম্লুং, খাঁড়ি বানা খদাং চীক

খম্বোয় তম্বায় তাশিল্লক অন্ম অন্ম ইহিক হীক ।

মপুরোইবই মতোী উ মুংবঁঙবা বাবনা

ভাট্টে মখা মপাউখোন নোংদম-ধীবী মুজানা—

“মুংশিবিরি উজরে পাম্মু নংন ননাউবু
 করি অমুক্ হায়সিগে মুংশি কাদা ননাউবু !
 নোংদোল লাইজ্ ঈতারক ঈনোংলেনে ঈচাউবু,
 ঈথরুরে অবাষা পুঙমদরে ননাউনা
 মুংলুগবা মৈচাক্সে পাথৌ নঙ্গী পাজর
 চাকথেক্সবা ননাউবু থন্মোয়নিদঃ খোল খোল,
 থকচগেবা মিৎকী শি পাম্মু নঙ্গী নপান্ন
 থন্মোয় খোল ঈহৌরক পাথরিবা থবায় খোল !”

“পাম্মু নঙ্গী শমু মাঙ কপচরিবী মুজা ঐ
 মুংশি নঙ্গী নখোঙ কোল পুল্লি-হেদোনজবী
 মুংশি’ নপাউ অমা তা কোরৌ-হেমেইনজবী
 ননাউ লিউক্রেসিনি পাম্মু নঙ্গী থুথা-হৈ !
 শিংঙু লম্মল লোয়ুস্ব হৈখোঙনিদঃ লোল চঙ
 তাউজিং হৈফোয়ননা হেক ঙ্মি মতা ঙন ঙং
 হৈরাং নমজানথিবা লৈরাং নমজিন্নথিবা,
 তালোয় কাদা তন্ন লঙ থংলোল কাদা লজ্জিবা !
 হৈপু ওইবা নঙ্গী মাঙ থোক্সম্ববা খৌদৌ’সে
 ঙাক্সমগনি হৈখোঙ লেপ থংলেন নংবু মুংশিব !
 লৌরোই যাইবি করিগী হৈরান্‌ঙৈদ হৈখোঙ চঙ
 হৈফোয়ননা হৈরাং হেক হৈজাউদেদা নন্ন তং !
 বায়েন চৈরাক লিককদে থাঙু নংবু পাম্মুব,
 অরান মথৌ শঙবদি লৈবাক মা’ঙি অথৌব ।”

পাথো পয়েং কস্মিবা মুজা মানা লৈন য়েং
 চীজোয়ইজয়ে পিরোয়না পাথো-থোনা তন্ন থেং
 “পাথো-থোগাই অথোইবা মুজা-ওইবী কনবনি,
 পাস্ব মাৰু পাগ্নোই চল য়ারৌ শজ্জি কনবনি ;
 কজ লোকং ডাকপনা পাথো নথোই নথোনি ;
 পাথো নথোয় লৈবনা লৈবাক ঙ্গন পানবনি ;
 অরানববু চৈরাক পী অচুপবু য়োকপনা
 নপাজ্জম লৈবাক য়োক পুল্লি খোঙকম্ববনা
 পাথো নথোয় খিবিকী লাইনা থাবা নশিল্লি
 বাশকপীমু মুজা কা অহা ঐগী কোকপীনি ;
 পাথো শরী হাম তা তাকচগেনে তনবদো
 মুজা-ওইবী ইমায়াথোং তমখি-হামুক নশ্বদো !”
 মুজা-ওইবী মপাউ তা থম্মোয়নিদ: হিৰুবা
 পাথোনিদ: তিল্লিবা বাশকুখি অগুশ্ব ;
 “হামু তাসি নীংখিবি, তনবা মাৰু কনানো
 য়োমক-শাগৈ চেম্বুবা ঙ্গমাং মাৰু কয়িনো !
 লৈরি ঐখোয় অগুশ্ব তৌনি মতিক চপচাবা ;
 থয়ুম মাৰু মাঙদা থম লেপ্পে নজী নকাদা
 হায়রো মমিং তারসি তনবা মাগী ঐখোয়দা !”
 হায়জনীংব মশাগী বাংলশ্বোইদো থয়দং
 তনবা মাগী মিংখৈ থম তাইজ মতোন মুজানা—

“তুংদ লাকপী মুজাশিং থাঙু খোঙকম অম্ব
 মধুক-খোজা কবিজুং
 ভাম্বরনি ইত্তৌমে মশাই মরাল কোজবা
 মানা মানা থাম্মায়লুং
 চাকহেজবী তন্ন সা—খোজরনি মাঙনব ?”
 মতাং অনি যৌবদা অম্বা-সোর তন্ন চিং
 পজরকই সিংফমদো, পম্বিন্দবা মিঞ্ছদো,
 পল্লুবদা মত্তু থাম্মায় কাৰবা কোলোয়দো,
 টারকিন হায়বা মম্বিন্দো তুজচবা মিংছন্দো—
 থৌগংনৰি মথাম্মায় থাঞ্ছি সোর তন্ন থিং ;
 মাননিদো মাননি লেঞ্ছি মেব্ব থাবেং চিং,
 মাননিদো মাননি লোঞ্ছি অম্বুক পীশুম হুক,
 শীনবনিকো মহাক্ক ঞ্ছাৰিবসে ঞ্চীনা হুক,
 হায়না হায়না থাঙথুম শং সোম্বনিদঃ তন্ন থিং
 মুজা গঠৈ কীরা ক থায় মরাল লৈত্ত লৈদা তা
 মালং চৈগা থাঙমদা ওজবত্তম লৈমায়দা
 উকা তাংবী উরীনা তলা উকা তন্ন থা
 তুৰে মুজা লৈমায়-থক সনা লীক্কাং চোইনা তা ।
 কলে মুজা মথাম্মায় কেগজরবা কানা তা
 থাম্মায় কীরা ক থোঙলম যাল শমু থুংন থাঙকম তা
 তমথি তমথি থাঙকন্ন থলে থাম্মায় মথোয় লোম্ব
 কৈশুম্মুংদ অমাংব থাঙজরথ তন্ন থোই ;

চেলা মতম মতু খিং শাগন তুফাং তন্ন ঝপ
 পাইজঝবে নোংদোল তম ;
 ফুইনা হোনবা অবা-সোর শদোয়িদঃ খপ্প ঝপ
 তিনশ্বে খংগোন নোংলম তম ;
 নোংম পোকশী মুজানি মুশী মচা নোংদয়ম
 নীনি শুনী শিরগদ চংগে মুজা নোং খাইরম ।

নুশী মতম লেপখি তিল্পশিবা অপুত্ব
 মুংবংনখি কোলেটিন, পাথো শাইগে লোইনবা
 হায়কম'মন্তঃ খঙনদ তৌফম করি উনদ
 অবা মতাং জতুদা খঙহৌদনা খোকখিবা ;
 লৈম মাৰু পোকচবা কোলোয় মাগী ল্যুফ্রেস্‌সু
 মালেম লৈদা তাবা উ মুংশিজবী মগোয়
 উরী মতম লৈদা ওন খরৈনিদঃ ফীরাক খায়
 "মাঙলে ইপাই ইবেম্ম" চোংশিন মচা তন্ন কোল
 রাটই মপুং ফাঙমদ তাখি খৌশুন তন্ন মাঙ ;
 মুজা মাৰু তন্ন তম চোংশিল্পকখি বুকটসু
 মুজা খাদা মু'লত্ব শংখি খাঙদো মহার
 লৈম খরায় লৌরিবা খাঙদি মানা ফীরাক খায়
 নীংলুরবোই ঈখেন শিমিরগে মাৰু কোল
 কাপচরকই ফিরি ক্রি তুংইয়না তন্ন খাঙ ;

কাপখোরকপা ঈখেংন ঈনীনিদঃ অনী কাং
 হুজা মগী খাদগী চেঞ্জি ঈব্‌গ অনী কাং
 অনুম অনুম চেম্ব্‌রক অতৎ-অখম লৈতনা
 খুমজিনখরে হুজাচো ঈকোয় কোয়না ঈখেংন ;
 গীপুম তুম তরু হাং ঈনা লৌখোং ওইনা চেলা
 ছয়েল আয় আন্দারক ঈকোয়নিদঃ ঈঙাং চেলা
 নীংখায়বশুম অকি কং তরক তরক ঈপাল লাং
 লাট্‌জ ঈখং মচানা,
 তাজরিয়ে ল্যাক্‌ৰ্‌সি ঈঙাং ঈকোয় ফিনা লাং
 তরক তরক হেজনা ;
 ঈখেংনিদঃ অয়াথ্‌ গচু শেংন ডাঙনা ডা
 সেংজবনা নস্মিয়ে, শেংজবনি মহাজ্‌ক্তি
 বাট্‌খরিয়ে খায়গী গাঙ ;
 তারি খিস্তং মুনা মু—খরদঃনি খরদঃ,
 খর খজিক 'সিদঃনি মা'জখিবা শক্‌ক্তি
 চাকহেন খোঙফম নয় মাঙ
 তাক্‌রি ঈনা হুজাগী নীংখিজবা মপাউ চেলা
 মজ্‌জিলাবা হুজাগী কল্‌জিলাবা মায়খোংদ
 ঈমুদগী চুমখরকপা ঈক্‌নিদঃ তরু ডা ;
 খুজি সানা ঈশিংন তু'জরিয়ে নাইতোম ডা
 নী'ঙি তরু কল্‌জিবোই ঈমাং ঈনীক নিংয়েং ডা ;

ওইরমালে অওইবা ! ঈমু ঈকম খুদিং
 ঈশিং ঈক হেক হেক চুম তুঁডি মচি মচিলা
 বাজখিবা মুজানা ফাওরখোইদো ঈরীক রৈ,
 ঈরীক খুদিং ঈমুগী ইল্লি পিরিক রৈনা যৈ
 ঈশেংনিদঃ মুজাগী ডান ডান তাজরি
 ঈমাং উক ইকাইখাং খোইনা হের ডাজরি ।

ইপাই লাংলেন চরৈহল কোলোয় গুংশি লুংকেসি
 কৈদা চংলে ইবেম্ব, ইপাগীদি লুংকেসি
 লাংলেন নংদি খহাংনি, করম হায়না হিংহৌকা
 ইপানা !

থবায় যাওদ হকচাংন করিছুংদ হিংখিবা,
 থলুনা !

মচা-ওইবা লৈবনা হিংজৈ মপা-ওইবনা ;

লোইরেদকো ইপাদি ননে চংলবগিনা !

মশেক কায়দা মডাল পু হিংনৈ মপা-ওইবনা
 মচাদা,

মেঙনা নৌনা লৈশাং তম হেজৈ নৌনা মপানা
 মমোমদা—

খমুম মাপী পথাপি, মালাং মাপী মালাংচং ;

কায়রে ইমোম মহাকপো, কাউরবরা মালাংচং !

শকয়েং নংবু কায়রবা নুজী লেলও নীংখিবি,

শেলাং নঙ্গী পীৰুং পোকচবনি মুংশিবি,
 অহল-ওইবা নপানা মহ্লেীননা কজবি !
 শকরোং নংন কায়নঙাই মুংখে ইমি মিহৌবা—
 তারে অতোপ ইমি'গ শঙ্ক-পোলাংনরবা
 শিক্‌ম্ববা শোল্লবা য়েংজবদা হজোইবা ;
 শকরোং নঙ্গী অহেনবা নীংথিজবা ভাপুশ্ব
 ভাকথি লোইনা হৌজিক্তি মশ্মে ইমি তারশ্ব
 নহা-ওইবা পুল্লিনী পের পের য়েংজবা
 নপা-ওইবা ঐহাক্‌ অহল-মতম-ওইরবা—
 আঃ উররোইদো 'মুক হন চেংলৌ শঙ্কম পাশ্বুবা !
 হৌলো করি দৌননি মালং নঙ্গী মালংচেং,
 চেল্লো নংশ্ব মতমও ঐচেয়িদঃ তোঠৈ হল !
 হৈরোইরবা অসিদা কোম তশ্ব হৈরাংন
 হাম্‌ কেল,
 তারবদা লৈরোইবা হাম্‌ শাংপ লৈরাংন
 কোম্‌ কেল
 কদৌখিনি মালং নং ঙাক্‌ছনা নঙ্গী চেং,
 করি চেল্লোই মতম নং হজ্‌সুনা তোঠৈ হল !
 অশোন-অনা লোইনা থম অকন মঠৈ লোইনা থোম
 পাল্লদরা মনীং তম অশিমনা তক্‌ থোম !
 মা'ঙোইনবা খোইরোম খোইরানিঃ তম্‌ থা

তুন্দ লাকপা চারোম খুভন্নিকঃ তন্ন যা
পাইয়ে শেল—

হল্লকখোবা ল্যুক্রেসি, ইপাই লাংলেন চরৈহল,
হল্লকখোদঃ অমুক্তঃ ইমোম নংবু খোঙকস হল !
ইমোম নজী তাঙক শক লুবেন মোনখাং নপানা
শিজনী'ঙুবনিদো,
কদায় 'ছবু খোক্তরে নোংদম মানা গিংলৈনা
খু'ঙোইদৌরে নীংবদো ;
ইপাই 'বেম্ম মাঙলেদো, লোইরেদকো ইপাদি,
হিংহৌগবা করয় লাইবক-খীব নপাদি !

ল্যুক্রেসুস্না কল্প তা মঙফাওনরক ইৎক ঙক
মঙলান্দ,

ঙাওথ্রবোইদো ৰাবনা কাঙলম খঙদ চেম্বিল্লক
মিকুপ্ত,

তুরবনে কোলেটিন লিউক্রেসিই মনাক্ত—

কংথ্রবোইদোঃ গথ্রম্মোয় তাদে মপি অমক্তঃ
লোন্দে মরোজ অমফাঙ লৈয়েং কাথি লৈখোংদ—
খল্লগনি কনানা হি'লি মত্তৌ উদদা !

মঠৈপংদ খৌঙল লাক নিপা মতীং তন্ন ফুক
শরীথিয়ে থম্মোয়ল্লং—“মতিক চাবা তৌগনি,
ল্লংশি মাগী মত্তংলাং মা'ঙে থরায় মাজনি”

বাশক বাশক খন্দোফুং হৌগৎখিয়ে তন্ন সুক ;
 চরম 'ভুব কংখি এক কাখি লৈখোং লৈয়েংন
 নয়েক 'মস্ত লোনভমদা লৈখি লৈয়েং ওস্তুনা ;
 খদাংনিদঃ ক্রক ক্রক চিক হোংনজমন মঠৈদা
 লাকখি বাটৈ খরদং বানা খিস্তং মচীন্দ,
 অতাবনা অতুব্ব শিখিবনা মখোয়
 ভল্লখিদে খুল্লবা করি হায়বা মহারু ;
 বানা বানা লাক্ক হায়দোরকই অমুক 'সুক
 কাবক শেংন টারকিন্ মশা পুন্ মুক সুক
 খংশি হেস্তঃ শিখাখি মখোন মাগী হন্ন 'সুক—
 নোংলৈ মুংশিং অকনবা ছমদোক্লিবোই কন্ন নোং ;
 ঈনশ্মিবোই অম্বাবা ! চুররনি অকি ফং
 ফুধরকপা পোক্লবা, ঈচোরনি অঙক ফং ;
 নোংলৈ মুংশিং লেপ্লবোই ফুধরক্লে কন্ন নোং—
 কপগিল্লরি লাউনা খোং মকু মগাক অনীদো,
 “ইপাই 'বেম্ম মাঙলোদো” লাউরি লিউফেসিয়স্,
 “শানৌ করি মতৌনো” কন্ন তন্ন কোল্টি.স্—
 মপা মানা চেঞ্জিনে হায়নি করম শোকখিবা !
 হেল্লি থংলেলা মানা করমদৌনা হায়গবা !
 কপচরিয়ে খোংন লাউ “ইপাই 'বেম্ম মাঙলোদো”
 মপানা ;

লাউজরিয়ে খশ্মায় কায় “শানৌ নংবু জোইরেদো”
খংলেম্ন ;

“উগোম নংবু ইপানা লেম্নবনি থোঙজীল লাং !”

“শানৌ নংবু পাখংন লেম্নবনি মায়োক লাং !”

শীংডেন নংদি কেল্লবোই নশা ঐবু খল্লমদ !”

“লৈরাং নংদি কল্লবোই খংলেল ঐবু খল্লমদ !”

মুন্নরিয়ে শিরকাও মুংশিবনা অনীদো,

ঐগীনিনা ঐগীনি খল্লরিবোই মুজাদো ।

মীচঙ চঙদে কনা’ম মীচঙ ডাক্লি অনীগী

য়াওই তন্ন তিয়ানা কল্ল ‘ইপাই ইবেশ্ম !’

মপানা ;

য়াওই অতুম তিয়াদো কল্ল ‘শানৌ ইবেশ্ম !’

খংলেম্ন ;

তাক্লিবোইদো মহাক্ল অনীগীনি অনীগী !

কাগি হৈবা ক্রুটসুনি, নিংথৌ শেনবা ফাগিনি ;

নিংথৌ পোইঠৈ য়েংন য়েং ফাগিনিদঃ হৈনা তো

নিংথৌ পুরীং ফাঙস্ব রাঠৈ-খুরৌ তন্ন জৌ

অবা কৌবা চঙদবা মশিনফন্ন মশাগী

নিংথৌশিংন কোল্লবা মু’ঙাইনবা মশাগী

কাগিশীংদ চঙবা ক্রুটসুনি ওসিগী

তন্নথি থাঙদো শংখিবা লৈম মান্দি থাদগী ।

পুন্সীং মাসী অয়াঙব লুপথ্ৰবোইদো লোইনমক !
 অরাবনা থুস্মাংখি থস্মায় মাসী লোইনমক
 হুজা মাবু থস্মক মপুরোইব-চাকহেনবী
 চাকহেল-খোঙফম থুগায়বি থরায় লায়না থারবী
 তমখি থাঙফম অমুক উ থরায় মাসী প্রোক প্রোক চাক
 লগ্নন থুমগে নীজুবোই ফাখি মবুক তন্ন লাক ।
 অরাবনা থুস্মাংখি খোঁগুন্নিদ: লোইনা মাঙ
 কপচবদ: থ'লবা মকু-মমাক অনী য়েং
 চীজোয়রকই ক্রটস্না চীংন লেয় খোনফম থা—
 “রোমক পাথো অথোইব, হোঁগংলুদ: কোলোটিন !
 ল'ঙরগা নঙ্গী কা শামান-নমায়বনা
 পাথো নংন কঙ্গবা !
 অরাববু কঙ্গগা পাথো নংবু থল্লুদ:
 কোকই হায়না খনবরা !
 থাঙফম অমা চারগা থাঙফম অমা নোনা হল
 থাজী চৈনা কোকড্রা !
 থস্মায় কায়রে হায়রগা অরাব'ম তন্ন লঙ
 চৈনা কোক্সি খনবরা !
 থুহুম তন্ন সুরগা হন্ন হন্ন নরায়বক
 হুংশি লগ্নল কোকড্রা !
 তনবা মাসী মহাকথং খীজরবী সরায়বক

মুংশি-ভালোয় মশুংলাং ইশা ইদোম তন্ন লঙ
 লম্মল খুম শক্কে য়েক্র মাগী মকাদা
 চৌলিবরা নহাকপো অঙাং মতম তন্ন খল !
 পাথৌ শাজৎ নস্তেনা খল্লু নংবু অমুক্তঃ,
 শিদোয়বা মীগীনি শাজতুদি কোলেটিন !
 বাখল খেনবদগীনি অরেশ্বদা মশা মাঙ
 তোক্রিব'সে লৈমনা—শিলবদি লম্বী য়েং
 খুদোংনিদঃ তন্ন সেম শিলমগনি মশানা
 মুংঙাইতবা লম্মন'সে তনবা মাগী মকাদা ;
 মিৎকী পিরাং তন্ন থিক হোংনৈ করি ঙ্গনবা
 মৈচাক নঙ্গী অকনবা খম্মোয় খোল চাক্রিবা !
 পাথৌ নংন করিগী কপ্লিবনো অঙাং সা !”

“লাউনা অছুই শক্কে পাথৌ, ঐগী ইনাক্ত,
 নিসি পীনো মথৌজাল খয়ুম মাগী মকাদা
 লম্মল খুম উমজবা অরান মাগী মকাদা
 লম্মরিবা মুজা কা মুংশি নঙ্গী নভালোয়
 মাছরিবা মহাকথং পাম্মু নঙ্গী পুলিরোয়—
 খুম্বনি মমায় রোম লক্ষি মাগী হাক্তক্ত,
 মতিক চাৰা তৌনিনা মরমচংকী মথক্ত,
 লাউ শরীনসি ঐখোয়, শিমিরসি ঐখোয় লোই !”

“রোমক পোকপী ইমা, পলেমও নজী মিঠে পল
 নচা ঐখোয় শরীরি ;
 রোমক চহু অভাঙবি, নজী ওসি ঙ্গে’সি পল
 পার্থো ঐখোয় শরীরি ;
 রোমক কোনবা হে লাঠিও, কোরো নজী মিঠে পল
 বাশক্রি ’খোয় নপারি ;
 বাশক্রিদ: মতুং ইন মুজা-ওইবী মাগী কা
 মপুরোইবা চাকহেনবী
 খুম্মি লম্মন শোয়দনা লক্ষ্‌ চংপ মাগী কা ;
 যারসহু খাঙ’সিনা মায়রোং ঐখোয় খায়গী কা
 মুজা মাবু লোইক্‌বা থঠৈ মাগী ফীরাক খায়
 বাজখিবী মথম্মোয় মুজা-চাকহেন বানা কায় !
 ওমদ, থোক্‌ কদৌনি শিনি থবাক তন্ন লোং ।”
 চীজ্‌য়ে চীজ্‌য়ে মপাউখোন চিকখি খাঙদো ময়া লোং ।
 ক্ৰট্‌স্‌ মাগী মতুং ইন পাগৌ মতীং লোইনা হৌ
 খাজী ময়া লোংনা চিক বাশক্ররে লোইনা হৌ ;
 সনা লিক্‌কাং চোইনা থোম পুরে কেপ্ত তন্ন চল
 ধৌগল্লিয়ে অশৈবা থম্মিন পেনা হিক্‌ খল ;
 কপ্পরক্‌ চহুরা রোমক-লৈকায় থোম্ম খোল,
 মৈহৌনরে পার্থোশিং, চিলে মৈবা থম্মোয় খোল,
 চৈনরক্‌ টারকিন্, লোইনি করম চৈবনা !

‘সেকপিয়রগী

হৌরে লৈবাক নিংথৌ থক লীকথাং মাসী মরান্ন ;
মিংকী পিনা মুজাগী লাইজনিদ: ঈহৌরক
মুংগী ঈনা চাকহেনগী ঈনৌ তন্ন ঈনোংলক
লাক্লে ঈচাউ অকি কং থুম্শে তন্ন রোমক-কোল
তাউথথরে লৈথোঙ ফুক নিংথৌ খুভম নিংথৌ কোল

দি য়েপ্, অব্, ল্যাক্ৰেসি

ৰোমক-চন্দ্ৰ নীংখিবী কোলোয় লুংশি ল্যাক্ৰেসি
ইলুং পুঞ্জোয় লান্দনা কেলে লৈরাং লৈলুংশি ;
খিলে উৰোং চাকহেনগী ৰোমক তিয়া খোম খোল
লুজা কিদম তন্ন উং য়ুগ্ৰোল খুদিং তন্ন কোল ।

শক্ৰসন্দ্ৰ মপাউখোল য়ুগ্ৰোল খুদিং চন্দ্ৰা ;
মুংলসন্দ্ৰ মিহৌবা মপু-পানবী চন্দ্ৰ কা
মালৈল্লৈকোয় শীম শীন চিদাই'মদই চিদাই'ম ;
ঙালসন্দ্ৰ চাকহেন্ন মশেক চাউনা মঙান তা
পীৰসন্দ্ৰ কায়দবা ভালোয়-থংলেন মকাদা
পালসন্দ্ৰ লু'ডাইনা লৈপুল ওইবা খিবিল্ল !

